濱江日報

康德四年十一月一日發行

發行人 楊蔭宣 編輯人 趙秋鴻 印刷人 王瑞慶

發行所 印刷所 哈爾濱道裡經緯街 濱江日報社

電話 總務局二七七九 編輯局三一七〇 營業局二七七九

朝刊 零售每份八分 一月每月一圓四角 外埠加郵費兩角

晚刊 每份三分 每月五角 外埠加郵費一角

（第一九〇號）

◁本報今日出版兩大張▷

喪失戰意之敵軍部隊 向蒙城永城方面逃走
因已入日軍包圍網勢將全滅

上海二十四日國通電：依徐州南方地區之包圍殲滅戰，而喪失戰意之敵部隊，或失指揮官，或失部隊之統制，已成支離滅裂，企圖脫出我包圍網，而向永城蒙城方面逃走中，他方，於徐州東方地區，向西方之退路，被遮斷之二十八師，四十九師，五十二師之三師之敵，被壓迫於津浦線運河車站八義集南方地區，今已瀕於殲滅之危機中。

永城二十五日發國通電：由于徐州之空前大包圍戰，企窺日軍之隙，密向西南退却之敵，被我桑田部隊，先於二十三日午前四時，于永城南方張網以待，迨發見敵約三師，乘夜陰退却，仍候之於至三百米之地點，敵已入日軍之包圍網中，遂一齊掃射，出敵不意，故敵兵甚爲狼狽，僅倚恃携有重砲二門，追擊砲十餘門，對日軍亂射，激戰十數小時，桑田部隊長，于二十三日午後六時，右上膊部負貫通槍傷，然不少挫懼，仍然力戰，至二十四日午前三時，以左手揮軍力，敢行壯烈之突擊，終予敵以殲滅之打擊，再困敵於網中央。我方戰死一，負傷三十矣。

中國臨時政府 禁止南方券流通

北京二十四日國通電：中國臨時政府，決定對于中央銀行券，中國交通兩銀行南方券，及其他一部雜券，以臨時政府告示，自六月十一日以降，斷乎禁止流通，于五日公表，此係鑒于徐州陷落後，上海之舊法幣行市，現在已見下落者，預料早晚行當瓦解，加以因爲津浦線之通車近當實現，國府當作爲窮極之一策，而以南方券，進行攪亂華北新幣制之傾向，當行顯著，故華北金融當局，與上述應戰，使其企圖挫折，發動舊通貨制利便法第三條及第九條之規程，出禁止流通之措置，受適用者，有第三條所規定之中央銀行，中國交通之上海香港券，又第四條之規程，保除山東民生銀行券，山西省銀行，綏靖銀業銀行，晉綏地方鐵道銀行，晉北鹽業銀行發行之紙幣之雜券，臨時政府告示要旨如左：

臨時政府告示如左：

中央銀行券及其他舊通貨整理辦法第三條及第九條所規定之紙幣，六月十日以後，不承認其流通，此係明文所規程，及政府因爲確定其效果，故講求如左之措置。

一，對于日本及中國各金融機關，命其該機關到來後悉行拒絕前記各銀行券之受付。

二，因使此一主旨，在一般民衆間徹底計，由無線電放送及傳單撒布以及其他之適當方法宣傳。

三，由舊通貨整理辦法從來承認其流通之中國銀行及交通銀行發行之紙幣中有天津，青島，山東之記名者及河北省冀東政府銀行發行之紙幣額，自六月一日以降，不承認其流通，此種禁止流通之紙幣，在期限滿了前，須在各發行銀行，防其損失。

四，以投機爲目的，從事買賣禁止流通之紙幣者，認爲與金融擾亂罪，相當處斷。

因最後抵抗線被擊破 蔣介石赴鄭州督戰

曾發有堅決不拔豪語之蔣介石，最後抵抗線，已遭日軍擊破，十九日徐州陷落，繼續展開大包圍殲滅戰，蔣介石因屢屢戰敗，殊爲苦悶，故親往鄭州前線督戰，以期鼓舞士氣。

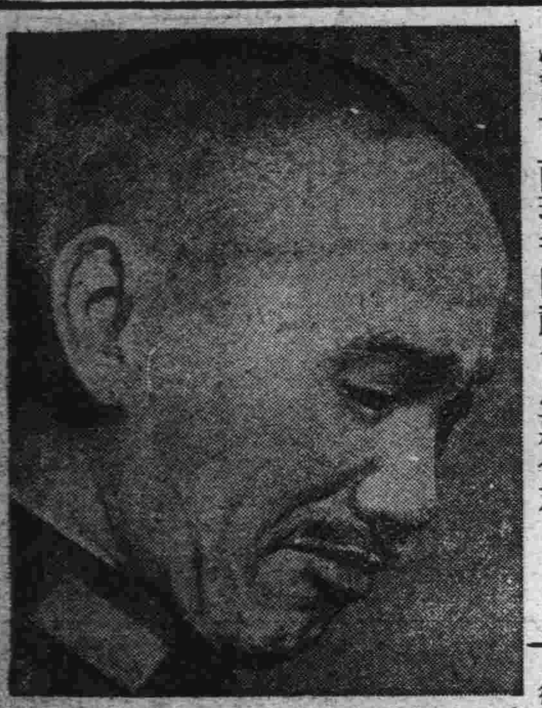

寫眞：面現苦悶顏色之蔣介石

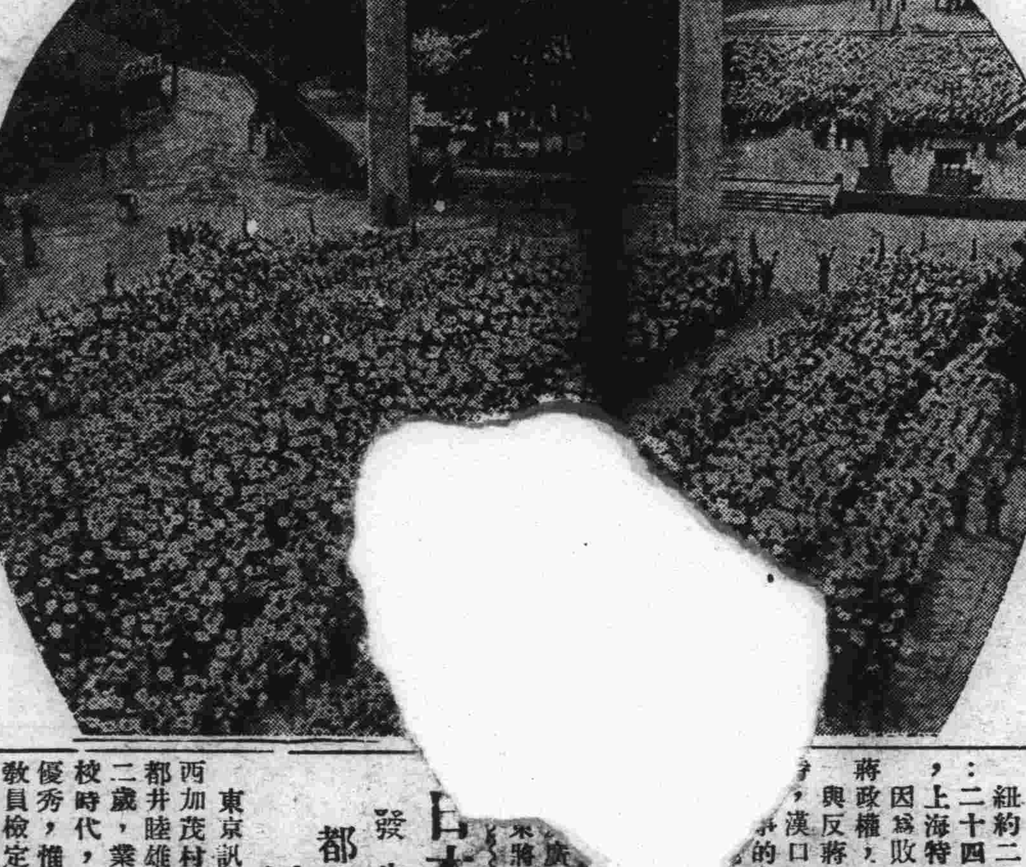

友邦人士熱烈慶祝徐州陷落

鹿兒島市靖國神社前之旗行列

兩最高指揮官 感激的握手
在徐州西飛行塲舉行

徐州二十五日發國通至急報：美飾徐州會戰之南北兩最高指揮官之會見，二十五日午前十時，在徐州西飛行塲舉行，在是日北支派遣軍最高指揮官寺內大將，從以參謀長以下幕僚，于早朝自〇〇出發，又中支派遣軍最高指揮官畑大將，亦從以幕僚，自〇〇出發，向薰風之徐州，乘飛行機，前後飛來，兩將軍于午前十時，在西飛行塲，爲歷史的堅固握手之中，各幕僚亦拜東天唱萬歲·酌冷酒·互祝戰捷，而展開感激之塲面

充實防疫陣容 經費百卅萬元

新京二十四日國通電：保健司，以夏季傳疫病之流行期已迫，立案充實全滿之防疫陣策，對此項經費，以百三十萬元，爲追加預算，向主計處要求中，至充實案之內容，分爲如次之四項：一，人的資源之整備。A—，防疫員，及衛生技術員之養成配置。B—，防疫委員會之設置。二，物的資源（防疫資材）之整備。A，縣旗（街村保甲）之塲合，每一警察分駐所，或派出所管轄，爲一單位。B，於特別市，及市之塲合，人口五萬以下，五單位，人口十萬以下十單位，人口十萬以上，每增加人口五萬，則增一單位三，細菌檢查施設之擴充。A，省立衛生試驗所之設置。B，對於市縣立診療所，其他診療機關之施設之充實。C，携帶用細菌檢查機具之設備。四，傳染病院之設置。

駐日蘇聯大使 斯洛次基歸國

東京二十四日發國通電：駐日斯洛次基蘇聯大使，爲養病呈請歸國，已得許可，故近將歸國。又據觀測，該大使于歸國之後，或將辭職。

德國軍醫團 昨離滿赴日本

大連二十五日發國通電：滯連中之德國軍醫團一行，將日程終了，于二十一日午前十一時出發乘扶桑丸赴日本。

學校體育衛生講習會 各省開催日期已決定

新京二十四日國通電：民生部，關於今年度，當初已見確立之學校體育教授要項，與學校衛生，爲期其內容充分之徹底，更各省以次之日程，開催關係職員之講習會：濱江省，自五月二十二日始，至廿六日止，龍江省，自五月三十日起，至六月三日止，興安南省，自六月九日起，至十一日止，三江省自六月十五日起，至十九日止，牡丹江省，自六月二十一日起，至二十四日止，熱河省，自七月一日起，至三日止，錦州省，自七月五日起，至九日止，興安東省，自十五日起，至十九日止，興安北省，自二十一日起，至二十五日止，吉林黑河省自三十日起，至八月三日止，安東省八月下旬，間島省日期未定。

蔣政權已臨危機 和平氣運漸濃厚
泰晤士報上海特電所傳

紐約二十四日發國通電：二十四日紐約泰晤士報，上海特電判斷：因爲敗戰，苟延殘喘之蔣政權，已臨最大危機，與反蔣運動表面化之同時，漢口政府，已有政治上的分裂之兆，是以[illegible]已臨最大之危[illegible]，而和平氣運遂有濃厚化之形勢。

王克敏 經由濟南回[illegible]

徐州二十[illegible] 於〇〇[illegible]

日本同[illegible] 發生驚人大慘殺案！
都井睦雄殺母及鄰人卅二名
原因：失戀患病及賦性怪僻

東京訊，岡山縣苫田郡西加茂村字仁座平井有都井睦雄其人者，年二十二歲，業農，其人在小學校時代，曾爲級長，入中學以優秀，惟其後，因受小學校教員檢定試驗，用功過甚，患神經衰弱症，變爲兇暴，故今春曾受警察署之審問，至本月二十一日午前一時四十分許，忽乘暗夜，切斷該村電線之送電線，携帶獵猪用之獵銃，並日本刀，號十連發之獵銃，首向其母，以刀斷其首，即死，繼即闖入鄰人難波（四七）家，殺害難波父女，更以日本刀並獵銃，侵入各鄰家，隨便殺人，結果，共計殺死二十名，傷二名，其後逃走，逃入中國山脈以內，津山警署，接此急報以後，當即出動，全署員並得附近消防組，青年團等之協力，極積在山內搜查，至午前十時半，在該村青山之荒坂顯附近之山林中，發見犯人亦已用獵銃自用。此一大慘殺事件之動機，係犯人因病苦，性僻及失戀之三者交錯而起，且計劃兇行，爲時已久，事後，在犯人宅內，發見遺書二封，又在慘殺現場中，發見一封，就中在宅內者，一封係致與其姊吶子（十五）者，其他一封，未書受信人名，但文甚長，其內容有謂：

遺書

『僕決非精神異狀者，但數年之間，與不治之病戰，其間村內之人人，多虐待僕，故行復仇，惟思余之異面目，仍係由先生罷可愛之小學生時代，但此次生變之時，係以復仇與健康之男子而生變』除上述外，並記載犯行之動機，以及購買兇器之獵銃與其他等之一切情形，又記載須行殺害之各人，名姓，文長達十八頁信紙。遺于現塲內之遺書，中有謂：『復仇之機會，係自三年前起即已窺伺，今日決行之動機，係由違背本人出嫁之女歸里而起，並自是日起，即大體想及須行復仇之村人，蓋即不殺人，故惟求機會而已，兇如此之大罪者，僅有姊一，亦即殺人，特以自幼撫養之祖母，一人生存不死，甚爲懸念，故思之則涕出，現夜已將明，最後欲世間之人人，及害于孤獨之人類與不治之病之青年之人人，在今稍落淚情之淚。』

敵軍漸有內亂之兆
鄭州開封充滿不穩空氣
倫敦泰晤士報之漢口電

倫敦二十四日發國通電：據二十四日之倫敦泰晤士報漢口特電述，中國軍之狀況如左：因爲連續敗北，中國軍內，遂漸有內亂，鄭州開封，有充滿不穩空氣之模樣，於苟中國軍最高司令部，對各軍間之統率，將無憾，而不得時，則日本軍所發之矢，將落其的。

寫眞＝慘劇發生之村落 及犯人都井睦雄

墨西哥之暴動眞相 傳說紛紜莫衷一是

紐約特電：據紐約的來電，墨西哥勃發暴動，關於此節之現地情報，眞相不明，暴動非只一處，名將勢依西萁萊之原陸軍[illegible]，曾於散魯意斯，斯起爲阿萊斯閩，起[illegible]謀一說，猝戴萬八千私兵，[illegible]交戰之中，[illegible]持該將軍之[illegible]而峰起云。[illegible]軍家族，已乘[illegible]領避難，據云[illegible]物軍，準備以[illegible]原因，係卡魯台拿斯大總統，對於該將軍作示威運動，率一萬軍隊赴將軍之地盤之散魯意斯保道西，以大總統之社會主義的政策，對於加特里克政策之反抗運動爲基調，關於其發展性，意見不一致，惟紐約泰晤士報特電，易於解決係地方的事件，上爲卡魯台那斯大總統，下爲賽戴斯將軍。

德人與捷人 又起衝突事件

普拉哈二十四日國通電：瑞典德國人開會，又於同地出現德捷人之衝突事件，十四日，普拉哈西北五十七哩之保耶密亞都市，布留次古斯，有德國黨代議士艾希赫爾次氏，由市廳舍前，通過之際，另有德國人，對艾氏行部蒂斯式敬禮，爲捷克人們所見，遂襲擊同氏，幸警官急馳排解，未至釀成大事，捷克人側，被檢舉者二名。

新京市長 于靜遠氏歸任

新京二十四日國通電：爲列席滿洲國留學生會館落成式，渡日之新京特別市長于靜遠氏，於落成式後，復視察日本各主要都市，搭二十四日午後六時二十分之亞細亞號歸京，於站中談稱：二日舉行之留學生會館落成式，日本官民有力者三百餘名列席，誠盛會，爲自東京始，各地之留學生等，得見其均將爲新興國之中堅人物，而燃向學心理，與日本學生爲伍，而鑽研中者，頗爲感激云。

經參議府會議通過 今日公布之諸法令

新京電：五月十六日之第二十二次國務院會議常會決定者，五月二十四日上午十一時，於定例參議府會議通過後，定於五月二十六日公布云。

一，奉天農業大學官制

第一條，奉天農業大學屬於民生部大臣之管理。

第二條，奉天農業大學置左列職員。學長簡任，教授十七人薦任（其中一人得爲簡任），學監一人薦任，事務官一人薦任，助教授十人，薦任或委任，（但薦任不得逾五人），屬官五人委任，司書一人委任，助手九人委任。

第三條，學長，承民生部大臣之監督，綜理學務，統督所屬職員，關於其進退賞罰，呈請民生部大臣核辦。

第四條，教授及助教授，承學長之命，掌學生之教育。

第五條，學監承學長之命，掌學生之訓育及舍務。

第六條，事務官承學長之命，掌庶務會計。

第七條，屬官承上司之指揮，辦理事務。

第八條，司書承上司之指揮，辦理關於圖書記錄之整理保存，及閱覽事務。

第九條，助手承上司之指揮，從事授業，及實驗實習之補助。

第十條，學長有必要時，得聘用講師。

附則

本令自公布日施行。

高等農業學校官制廢止之。

一，哈爾濱工業大學官制

第一條，哈爾濱工業大學，屬於民生部大臣之管理。

第二條，哈爾濱工業大學，置左列職員。學長簡任，教授十五人薦任，學監一人薦任，事務官一人薦任，助教授十人，薦任或委任（但薦任不得逾五人），屬官三人委任，司書一人委任，助手十四人委任。

第三條，學長承民生部大臣之監督，綜理學務，統督所屬職員，關於其進退賞罰，呈請民生部大臣核辦。

第四條，教授及助教授，承學長之命，掌學生之教育。

第五條，學監承學長之命，掌學生之訓育及舍務。

第六條，事務官承學長之命，掌庶務會計。

第七條，屬官承上司之指揮，辦理事務。

第八條，司書承上司之指揮，辦理關於圖書記錄之整理保存，及閱覽事務。

第九條，助手承上司之指揮，從事授業，及實驗實習之補助。

第十條，學長有必要時，得聘用講師。

附則

本令自公布日施行。

高等工業學校官制廢止之。

爆擊潁州城 予敵以致命的打擊

上海二十四日國通電：我海軍航空部隊報道部發表：二十四日，我海軍航空隊，爆擊淮陰淮安之敵，又給木少佐率領之十餘機，爆擊充滿潁州城內之敵殘敗兵，投下百數十爆彈，予以致命的損害，又他之一部，對於逃入潁上之大部隊，作有效之爆擊云。

瑞典德國黨首領 罕拉茵氏 抵保耶密亞

普拉哈二十四日發國通電：於普拉哈，與捷克政府交涉中之瑞典德國黨首領罕拉茵氏，二十四日午前十時，由當地赴同黨本部之保耶密亞國境都市阿西由去矣，因此，與赫扎首相之會談，遂不已得中絕。

開船廣告

哈爾濱航業聯合局 電話 四九五二番

出帆日	時刻	船名	航行地
二十六日	前十時	紀實	富錦
二十六日	後三時	天安	佳木斯
二十七日	前十時	亞州	富錦
二十七日	後一時	午城	黑河
二十七日	後一時	鴻麟	虎林
二十七日	後二時	威遠	佳木斯
二十八日	前十時	濱安	富錦
二十八日	後三時	富江	佳木斯
二十九日	前十時	哈爾濱	富錦
二十九日	後二時	永安	佳木斯
三十日	前十時	海星	富錦
三十日	後二時	泰安	佳木斯
三十一日	前十時	瀛濱	富錦
三十一日	後二時	德元	佳木斯

二，客貨船

出帆日	時刻	船名	航行地
二十六日	後三時	江順	大賚扶餘
二十七日	後四時	永業	三姓
二十七日	後四時	星麟	富錦
三十日	後四時	北京	富錦
三十一日	後三時	江安	大賚扶餘
三十一日	後四時	杭州	三姓

乘船券請向傳家甸豐實所或國際觀光局（限一，二等）更關於旅行手續請向右記電話詢問可也

向陸海兩省 獻納慰問袋
在東京回教徒

東京十五日發國通電：祝徐州攻略之皇軍戰勝，在京回教徒一同，向陸海兩省，獻納慰問袋，二十四日午後，由嗒基西及其他二名爲代表，近東回教文化協會會長及其他二名爲代表，訪陸海軍之兩省，除對于日本軍將兵之勞苦感激外，並以爲日本係與伊斯蘭國家同樣爲神之國，故獻納慰問袋各七十五個。

襲擊比教會 掲日章旗之匪賊 將神父拉致

天津二十四日國通電：據當地某處接報云，二十一日午前九時頃，於京包線，在北京包頭間麥達召西方之比利時系天主堂，有揭日章旗之八名匪賊侵入，將神父遣蔑魯氏拉致，逃於附近山中，接急報，日軍目下極力搜索中。

全滿監獄長副長 今日起開會二日

新京二十五日發國通電：第四回監獄長會議，自二十六日起至二十八日止三日間，在國務院講堂開催，全國監獄長並同副長四十六名，司法部側自大臣以下以及幹部十五名均出席，如次。一，中央關于行檢方針之訓辭指示，由各監獄長各報告地方監獄狀況。第一日，午前八時半起開會，爲張總理，皆川司法部大臣之訓辭，第二日法部次長之指示，第三日，報告監獄狀況，就昨年十二月一日所制定之監獄法，爲質議應答。

行政法制兩顧問 補佐官決定

北京二十五日發國通電：中國臨時政府，行政顧問湯澤三千男氏，法制顧問六逵茂雄氏之顧問補佐官，近已決定，日內分別到任云。行政顧問補佐官今松次郎（茨城縣商務部長），安中忠雄（內務省事務官），法制顧問補佐官宮崎太一，（厚生省事務官）。

曾任京津星命研究會會長

隆中策

到哈寓道裏中央大街北京旅館二樓六號

命理圖批命五元起碼曾文正公云思人心所以擾擾不定者只爲不知命陶淵明白香山蘇子瞻所以受用者只爲知命吾涉世數十年而有時猶起計較之心若信命不及者深可愧也先賢信命猶且如斯吾儕常人豈可忽哉

明清民初人物誌 小字兩元大字三元

宣微滴天髓 七月一日出版定價三元 預約兩元六月一日截止

命理精著紫微斗數全書 出版定價同上 預約同上

發行 地址奉天商埠地北二經路永慶里隆中策宅

遺失地照聲明作廢

濱江武清一二四地段一七〇五號地號之租照一張不愼遺失特此聲明作廢

持照人在新馬家 且爾吉舍夫特

▲大連輪船開往日期

◎開往青島上海 奉天丸 五月二十八日正午開

◎開往安東 比康號 五月二十八日開

古今名人軼事（廿一）

張文襄公軼事

張文襄公，文章政治，卓越今古。曾公滌生之後，有清中興名臣，殆公一人而已。公之軼聞逸事，不勝枚舉。散見於各書報雜誌者，尤屬所在多有，觸目皆是。相傳公少時參加會式場，會縱聲痛哭。同考某舉人，笑曰：『爾家亦太冒昧矣。如此年齡，參加會試。能不窘於爲文，而痛哭耶？若勿燥急，余當代汝製作焉。』言訖，即欲起而捉筆，公睨之笑曰：『非不能文而哭也！實緣今科會試，有余姊夫參加。大魁爲彼所攫，余僅得以三鼎甲獲選，一時思及，衷懷酸楚耳。』某聞言，疑信參半，兒戲視之。已爾發榜，果符所言。公竟以第三人探花及第。

又：文襄晚年，德齒兼隆，老成持重。自思天下安危，繫於一身，頗爲欣慰。一日，忽自拍其腹，笑問侍役曰：『爾等知，此中何物？』役答曰：『不敢言。』文襄曰：『無妨，余不責汝也。』役曰：『皆黃糞耳。』又一役曰：『大人之腹，詎僅此物？蓋皆燕窩，魚翅，及參湯耳。』文襄笑曰：『否，否，汝等所言差矣。實乃滿腹經綸耳。』言畢大笑。衆亦閧堂。

豢雛狸 牝犬即能乳哺

・日人加藤氏之研究・

東京訊：靜岡縣，小笠郡曾我村，加藤三津治氏，自數年前起，即開始養狸，惟因狐狸係野生動物，在狸生小狸後，如親狸認爲有人注意，則常將子狸咬死或不給乳，故再三失敗，經苦心研究之結果，認爲犬乳可以育狸，故今將小狸六頭，於生後第七日，離開母狸，移與牝犬乳育，因犬乳較狸乳尤多，且牝犬亦認爲自生之子，同樣愛護，撫育良好，擬於犬乳三十日後，即離犬另育云。

寫眞：牝犬哺乳雛狸

各地新聞

牡丹江協和會之市聯大會 定六月三日舉行

牡丹江：本市市民長爲期待之協和會市聯大會，業經延期兩次，茲定於六月三日，假軍人會館舉行，計應討論事項達七十九件，議題十五項，茲誌如下：

一，關於協和會關係事項
二，關於行政科關係事項
三，關於保健衛生科關係事項
四，關於郵政局關係事項
五，關於稅務監督署關係事項
六，關於地方法院關係事項
七，關於財務科關係事項
八，關於警察廳關係事項
九，關於營林署關係事項
十，關於工務科關係事項
十一，關於庶務科關係事項
十二，關於省公署關係事項
十三，關於金融關係事項
十四，關於滿炭關係事項
十五關於電業關係事項
以上計十五項內分七十九件。

雙城協會舉行聯合協議會

雙城訊：滿洲帝國協和會，雙城縣本部長中島健治，爲協議各機關擔當會員之施政方針，並中央本部及各機關諮問事項之審議，及各分會提案事項之協議等事，於本月十六，十七兩日間，假本城農業校禮堂，開催康德五年度雙城縣聯合協議會，茲將其開會順序如下：

第一日
一，開會—午前九時（由書記長宣言）
二，向滿洲國旗敬禮
三，國歌合唱（滿洲國歌）
四，捧讀回鑾訓民詔書，（縣本部長朗讀）
五，捧讀賜協和會之勅語（縣本部長—日文，同副部長—滿文）
六，省本部長訓話
七，會務現況報告（本部事務長）
八，假議長着席（縣本部長）
九，代表氏名點呼（假議長）
十，議長及副議長之任命（縣本部長）
十一，議長及副議長之致詞。
十二，各種委員會之設置（1）宣誓文起草委員會（2）議案整理委員會（3）諮問事項審議委員會。
十三，前年度縣聯合協議會議決事項處理經過報告，（本部事務長）
十四，政府各機關代表之施政方針說明。及特殊會社代表之經過方針說明
十五，宣誓文起草委員會經過報告。
十六，諮問事項說明，及對該事項一般代表意見表明。

第二日
十七，議案整理委員會經過報告。
十八，議案審議。
十九，縣本部諮問事項審議委員會經過報告。
二十，議案審議經過報告(議長)
二十一，省聯代表之選定。
二十二，所感發表（省本部派遣員）
二十三，參加証之授與
二十四，縣本部長致詞
二十五，閉會之詞（書記長）
二十六，滿洲帝國並協和會萬歲三呼。
（全會終了）

日語講習所開課

雙城：本城民衆教育館，爲普及日語，促進民族協和起見，於館內附設日語講習所一處，於本月二十日已正式開學矣，就學者十分踴躍，教師聘請縣內庶務股長張君樹霖，頃悉張君，對於日語甚有研究，教授又極熱心，將來必有可觀，亦誠雙城語學界之福音也云。

中華民國一代元首 曹錕氏生前軼事（續）

當袁項城柄政之時代 以絲蘿關係未獲大用

未獲大用，亦不爲慽

仲珊於袁世凱未逝前，雖以久統師干，由淸季第三鎮統制官，擢爲第三師師長，傾向袁氏，出心耿耿，幾以受袁氏暗示，壬子正月，縱部潰變於京師，爲時人不容。然終袁氏之位，仲珊卒未得封疆之寄。因仲珊與袁，有絲蘿親，其女兄弟，曾嬪於項城，袁氏弗欲以裙帶貴顯一語，貽人口實。若謂袁氏深知仲珊闒茸，不敢畀以重任，是雖一因，猶屬皮相之談，仲珊亦不以此爲慽事，仍帖然聽命於袁。項城既歿，仲珊始督軍直隸，而宦撫兩湖，而經略川粵湘贛四省，而巡閱直魯豫三省，進而際會風雲，獲登大位，爲全國元首。庸人福澤獨厚，不能爲仲珊諱也。

忠恕之性 人所不及

飲食男女，人情所好，曹仲珊自不能免。世人以仲珊嬖愛李彥青，嚴詞譴責，實則曩日軍旅之中，如曹李故事者，指不勝屈。第因仲珊不能治政，秉國鈞日，大權爲豎子所弄，激起反響，乃以此事爲抨擊資料。風雨滿城，而仲珊處之泰然，絕無怒容。是其忠恕之性，非民國後之巨大人物，所能望其肩背。仲珊於雁行七人中，北洋軍人，咸以曹三爺稱之，如段合肥之被尊爲鼻子，靳翼青之被尊爲回爺然。蓋北洋系人，亦知仲珊忠厚待人，故予以尊稱。當其督直時期，四弟曹銳，主持省政，七弟曹鍈，忝長一旅，惟長兄曹鎮（？）納福署中。人以其賦性暴燥，而有寡人之疾，公上綽號曰「費總功」。受之者怒，怨於仲珊，仲珊曰綽號愈禁而愈彰。況始作俑者，莫可究詰，忍令附和人衆，俱入於罪耶？未幾而綽號消滅。此又其忠厚特徵之一事。

寫眞：爲大屯娘娘廟會赴會者踴躍之情形

清宮一段劇話 穆宗演過黃鶴樓（續）

係於慈禧后萬壽之日

暨先祖星樵公刻意研習，待之頗厚，有時亦添召鼓師劉兆奎，郝春年，笛師浦增壽，陸長利，打大小鑼者唐春明，潘壽山等人，至「南海台瀛」養心殿內，每人賜紅氈一，令跪坐其上，帝則自擊鼓板，諸人各執所精樂器，隨之伴奏各種曲牌與吹打，以爲歡樂，如帝駐蹕三海時，每乘船詣太后處問安，船上亦必備各種羅鼓樂器，帝司鼓板，令先祖暨沈寶鈞，浦增壽，陸長利等，「執樂伴奏」『普天樂』一曲，（按普天樂，即明梁伯龍撰浣紗記傳奇『打圍』一齣之……支曲，其曲……[illegible]

……果快慢適宜，無少錯誤，帝技之優，可以想見，吾友平山王芷章先生，曾有詩詠其事，文曰，『搥鼓龍舟響似雷，頤年殿裏問安迴，助吹一曲普天樂，能得君主笑口開。』又一日，（未完）

寫眞：爲大屯娘娘廟會臨時小販蝟集之情形

稀有之鼠鬪

斷足截尾鼠屍如坵 以汽車三次始運盡

晉北朔州（距大同五十里）東城門外，戊辰二月上弦之某夜（憶爲八日），有聲浙浙瀝瀝，徹夜不止，塞北多沙地，附近居民，疑爲春宵驟雨，着地瀟瀟，宜有此景也。詎黎明啓扉，見城門週里，滿坑滿谷，黃灰兩色之死鼠，血汚狼藉，尤斷脛截尾，……甕之出口處，……纍成坵，中有……如犬，頭……[illegible]

其兩方戰鬪之陣容，一若灰色者，踞城之內取守勢，黃色鼠由外向城作攻勢，故甕城之口，爲兩鼠隊劇戰狠鬪之場，是以積屍纍纍然。日晌午，始有警察偕縣署衛生隊，借得駐軍司令部之載重汽車兩輛，載運僻壤，掘坑掩埋，計往返三次，方掃滌淨，死鼠數量，雖無詳確統計，然亦無慮數萬頭矣！最後復於鼠鬥塲之東北隅沙面上，發見疾馳爪痕，條縷詳晰，蜿蜒數里，及山麓草地始滅，其戰勝奏凱整隊而歸歟？抑敗北狠狽而遁歟？殆不容想象得之。友人史君肅青，時任平綏路大同站長，以人言閧然，初猶以謂傳者之過甚其辭，因於次晨，搭車之朔，親向警局調查，方証事之非虛。其時福建泉州城郊，亦有鴉戰空際之新聞，（見是年正月滬上新申兩報之福州通訊）傷斃鷺落，遍於阡隴，爭以爲異，北有鼠門，南有鴉戰，洵爲無獨有偶之奇事者也。

急告！首次來哈中國勁旅 新片！

端陽一日選演 馬路天使

本年度影界中之巨彈！

明星公司十年一度無敵巨製

主演 趙丹 周璇 及全體明星精心合演 有文有武！

由午前十一時起演

大光明有聲電影院

道裡中國九道街電話六九五二番

最後三大貢獻 火速來臨 票價二角 幼童一角

（一）全部對白歌唱有聲文化公司一鳴驚人之大作！ 父母子女 片中有改良評劇之「打漁殺家」精采無比 古色古味！

（二）聯華公司公認巨製 秋扇明燈 偉大絕倫！ 主演 黎莉莉 貂班華

（三）天旗氣術團 最後獻技 新的表演 新的節目

首次到滿的新片！

由六月一日起堂堂公映本院！ 端午節特選開演

三〇三大劫案

超過名片新婚大血案百倍以上！ 勝似鉅片生龍活虎千倍有奇！

純粹新片 全部激鬥 有聲對話 藝華鉅構

主演 王次龍 王引 王乃東 袁美雲 關宏達 周文珠

主演新婚大血案的原班人馬再度總出動！

午前十一時開

巴拉斯有聲電影院 電話第七五〇四番

今日依然兩大貢獻

袁美雲主演 花開花落 藝華公司優秀出品 全部對白歌唱有聲 主演 劉麗影 王引 李英 秦桐

幽滑艷風表細體入 默稽蠻騷演賦貼微 影後加演

星星女子飛車曲藝團 更換新節目‥表演新技術

馬迭爾影院 今天開演「猜情」

……！

參加國際 日滿鮮俄 國際比賽大會

今日開演時間 第一場三點半 第二場六點 第三場八點半

滿人節目 天永魔術武術團 各種口技 大小魔術 十錦雜耍

日人節目 提琴獨奏 愛國進行曲 獨唱 舞蹈

鮮人節目 獨幕劇 民謠 歌唱 舞蹈

俄人節目 四人曲藝 唱歌 跳舞 雜耍

有聲大戲院 哈爾濱道外六道街 電話二九七五番

今天公映 明星影片公司出品 全部對白有聲巨片 小玲子 主演 趙丹 談瑛

輕快中藏着沉痛 幽默中帶着苦笑

是社會罪惡的誘惑呢！還是她年輕意志不堅！

同時合演 幕中人 武俠 激門 驚人 偉大 巨片

驚人的消息 新片來了 三〇三大劫案 主演 王引 袁美雲 六月一號本院放映 四條人命朝夕不保 一顆手槍禍生肘腋

平安電影院 電話第四五一二番

今天公演 票價減低 樓下一角 樓上兩角 聯華巨片 新女性 （主演）阮玲玉

同時加演 大天一魔術團（每期更換新奇節目）

本院各界注意！本院新裝設德國蔡司伊康出品歐納門七號電影機 係一九三八年最新式者 發音宏亮 光線清晰

（預告）端午佳節 特選中國明星公司出品有聲對白偵探巨片 翡翠馬（完全新版）

亞洲大戲院 今日兩大貢獻 聯華交響曲 聯華公司出品 全體明星合演 寒江落雁 主演 陳燕燕

首善醫院 新設無線電治療科，治療內外各科諸症 歡迎參觀！詢問！ 地址 總院…南崗山街電話七六〇五六 分院…道外景陽街電話二九八

大同電影院 今天開演 明星公司超特出品 △連集機關武俠長片 女鏢師（六集） 主演 鄔麗珠 汪翰成 下期接演 女鏢師七集

安樂茶園 二十六日

早場 銀翠鈴 賽玉霞 柔雅君 劉雅彬 孫桂林 銀玉霜 銀翠霜 回盃計 花魁從良 手公案

晚場 金美茹 柔雅君 金翔亮 銀翠霜 賽玉霞 筱蘭芬 孫少樓 書囊計 二美奪夫 妻黨同惡報

華樂舞台 五月二十六日

早場 賈潤仙 周少樓 周稚威 龔艷秋 美艷君 蓋神童 三進士 四杰村 五花洞 追韓信

晚場 張桓樾 賈潤仙 龔艷秋 周少樓 蓋神童 唐韻笙 美艷君 羅成叫關 賀后罵殿 貴妃醉酒 惡虎村 連營寨 聞仲大回朝

協和會市聯合協議會
昨日開始盛大舉行
集合全部議案齊作精誠研討
用促國策遂行增加人民福利

康德五年度，哈爾濱市聯合協議會，業於昨日(二十五日)上午九時起，在市公署四階會議室內，盛大開催。茲誌其情形如次：

出席人員

昨日出席該會者，除中央代表堀田科長津之江謙次郎科員，首都本部松田密玄氏等外，來賓方面，有濱江省章省長，哈爾濱市馮市長，哈爾濱警察廳長，荻原副廳長，及其他各關係者，在協和會方面，有中村事務長，以次協和會員，各分會代表，計日滿代表，四十五六名。開會時，首向日滿國旗行致敬禮，合唱國歌後，即由章省長奉讀賜與協和會之勅語，由中村事務長代讀結城省本部長之訓示，其開會儀式頗爲隆盛也。

部長訓詞

中村事務長，代讀結城省本部長之訓詞，略謂：『今日爲哈爾濱市開催聯合協議會，本部長逢此盛舉，何勝欣慰，查本會之使命，固然繁巨，而宣德達情，尤爲諸般工作中之特要者也。其平素之宣德達情，雖已隨時隨地，相機運用，然其總合之實踐，即現在所開之聯合協議會是也。現值正式開會，人材濟濟，氣象融融，集合市之議案，齊作精誠之研討，用促國策之遂行。而期人民福利之增加，關係洵爲無上重要。所望與會諸君，官民一致，上下一體，維公維是，互相理解，各本道義觀念，實現協和精神，會中討論結果，尤望加速度之努力，分別緩急，次第實現。矧又當此非常時局，凡我會員，均應額外振奮，而與會諸位，既係建國精神之體得者，更應如何努力，排除時艱，以符本會之使命，而進國運於昌隆也。寥寥數語，聊示訓勉之意，於萬一云爾。』

役員推定

大會議長，經衆推選結果，正議長爲省分會代表張蔭棠，副議長爲高等檢察廳分會代表，牧野觀禪氏。一，宣誓文起草委員會委員五名，專賣署分會代表趙伯俊氏，稅署分會代表元木政吉氏，朝鮮人分會代表，朴洞鍵氏，高等法院分會代表王祝三氏，士紳分會代表張威忱氏。二，諮問事項，審議委員會，委員十名，郵政分會代表邵先周氏，市公署分會代表，深澤忠氏，日滿商事分會代表，宮本清司氏，日滿製粉分會代表，飯田恭弘氏，商業分會代表，藤井忠治氏，王岑伯氏，溫輯東氏，王若愚氏，航業聯合局分會代表，于衛湘氏，電業分會代表，左耀先氏。後由宣誓文起草委員會委員長趙伯俊氏，當衆朗讀宣誓文。

協議議案

關於市本部，於昨年間所舉行各種慶祝，及熱烈反共大會，以及其協和精神等之發揚工作，並前年度，省聯合協議會，提出議案，處理事項，當由協和會中村事務長，有所詳明報告。同時並由馮市長及大迫副市長，分用日滿文，說明市政概況，後由哈爾濱警察廳，荻原副廳長，說明以往之警察行政，及保境安民施政之方針等，均頗詳細。即依次進行討論各分會所提之各種議案。除由各分會代表，或對提案，以簡略說明外，當由協和會中村事務長，予以解答，按步進行。市聯合會議，於昨午後閉會後，今(二十六日)明(二十七)兩日，尚繼續開催云。

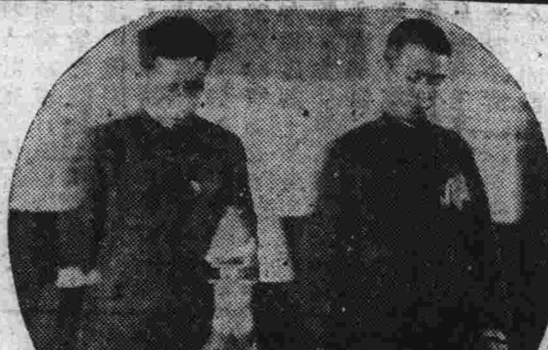

寫眞：協和會市聯合會開會致詞式。

高等文官採用考試
七月十五日實施

我國政府當局，爲謀各官公署高等文官素質之向上，乃計劃高等文官(行政官司法官)採用考試方法，俾爲文官中之模範，更可對於事務辦理上之順調，有被考試而及格者，即可担任高等文官之事務。故對於高等文官之考試，乃爲目前必應實施之方針。關於考試日期，政府當局，業已規定，同時已訓令全滿各縣應試者，而加以準備。玆高等文官，行政官，司法官，採用考試日期，定於本年七月十五日，十六日，十七日，亘三日間。考試地點，新京，奉天，哈爾濱，東京，京都，仙臺，札臺，福岡，京城，廣島，及山口各地。考試年齡，二十六歲以下之男子，考試資格，滿洲國大學，或師範學校卒業者，或省協和會，均有推荐之資格。考試科目，一，基本法。二，民法。三，經濟學。四，東洋史。五，語學。六，常識。選試科目，一，哲學，概論。二，世界地理。三，社會學。四，財政學，五，經濟史。六，商法。七，刑法。八，行政法。九，民事訴訟法。十，刑事訴訟法。十一，國際公法。十二，國際私法云。

吸煙客歟？野妓歟？
管烟所歟？宣淫室歟？
希當局詳察而實施取締

自零賣所實行官營後，一切傷風敗俗之事件，爲之一掃。但日久生疏，此等管烟所之份子，亦良莠不齊，難免不再有此項事情發生也。近傳道裏新城大街四道街某管煙所中，最近時有時髦婦女，前往該所吸煙，以致惹起一般人之注意。據明其內幕情形者談稱，該所中後屋，備有精緻房間，專備此項前往吸煙者所用。而此等女子，十九皆係舞女野妓等，彼等不過藉吸煙爲名，以期蒙蔽外人耳目，實則皆各有主顧，相約在該處實行肉體交易云云。但萬一果如所言，則核此，或許未必有此事實。誠屬不雅，亦有失當局禁毒本旨。甚希加以取締。

行政機構改革後
哈市政計畫發展近況 (一)

哈爾濱市公署，自於行政機構改革後，對於一般市政，無不積極計劃進展中。舉凡關於機構改革，市諮議會之成立，區制之實施，自衛團之設置，防空防護之充實强化，以及資源調查，舊俄帝政藝術之保金，觀光事業之擴充等，一般計劃。此外關於商工，農政，社會，教育，交通，保健，衛生，戒煙，都邑計劃，稅制，以及都邑計劃，現均有詳細之說明。自本年度開始以來，迄至目前，均有詳明計畫綱要。玆將哈爾濱市政計畫，一般要綱情況，詳爲介紹如次，以爲關心哈爾濱建設者告焉。

一，總論

以事變爲契，原於由準備體制，向純戰體制之移行，長期抗戰下，帝國方策之强化，北滿防護防空上之重要性等，非常時的制約。致發生幾多第二期產業五年計畫，中央地方畫期的行政機構大改革，學制改革，財稅制之中央集權化的傾向，治外法權之全面的撤廢等，致發生國策的制約，本市諸般之制度種制約，因此兩方面，乃不得不加以變革。另一方面，因北滿交通網發達之結果，而有新興都市之勃興，而哈爾濱中心主義，傾向於分散，進而對此之商工振興策，多年懸案之松花江船運費問題，比南滿，在惡劣條件下之動力，燃料問題對策等，或在大之郊外農村對策，即自給自足主義之確立，與市街地行政之調整，並行或與鄰接各縣，依存關係之濃度化等，一切實質的諸問題，遂均成爲本市產業振興上，所課之重大命題。又置重點於警備，衛生，教育，土木之福利施設，成爲五十萬市民安住之所也。至所謂哈爾濱百萬人口之都邑計劃，爲應事態之變更意在哈爾濱，起見，同時亦須再受檢討，北滿鐵路接收後，舊俄僑民，日即於衰頹，應爲之改善亟籌對策，及觀光都市之更生策等，則又帶有國際色彩之本市之特色也。

馬之法人設立及監督
關於方針要綱已經制定
省令管下各縣一體施行

關於馬之法人設立及監督問題，業經製定方針。昨日濱江省公署，飭令管下各縣旗市，一體遵照，切實進行如左：

一，欲依法第三十一條之規定，設立關於馬之社團法人，或財團法人者，在社團連同定額設立發起人名簿，設立總會決議錄，資產估計額，詳細書，及事業計劃書，在財團須連同定款各三份，呈經畜產局長，持請產業部大臣，及治安部大臣許可。

二，法人每年須按二月末現在之調查，於翌月中，將左列事項，經畜產局長，報告產業部大臣及治安部大臣。但特設有事業年度者，須按年度末現在之調查，於其年度經過後，一月以內報告之。甲，法人的事業之狀況。乙，昨年度所辦事務之要項。丙，昨年度之收支狀況。丁，資產狀況。戊，社團法人其社員之姓名及住址。

三，畜產局長，認爲有必要時，得徵求法人之報告，或檢查其事務，及財產狀況云。

哈爾濱神社春季大祭
昨日由官民參加下盛大舉行

哈爾濱神社，春季大祭，於昨(二十五日)午前十一時，開始嚴肅莊重正式舉行。一時五色旗，飄揚於寺前，悅人心目，愈顯示皇軍威武之光輝矣。首由關東軍司令官代理，樋口特務機關長，鶴見總領事，及在滿各日本機關團體，於奏樂聲中，進供參拜。次由齋主鈴木氏以下各祭員，着席修祓，開扉儀式，於警蹕奏樂中，獻饌，齋主致祝詞，後[…]上，供進使祝詞，供進使玉串，奉奠，關東軍司令官代表，以下各[…]，奉奠，後則於奏樂曲中，撤饌，[…]，各要人退去，滿方各學校[…]，於午後關扉閉會，更於午後一時許，在神社東隅[…]分童子部，少年部，成年部，三組開始相撲[…]者之情形

霹靂一聲響
殛死一青年
昨夜太平橋一幕慘劇

種菜園子爲生之李忠誠，年將及知命，有子名小慶，年二十五歲，於年前娶張姓女爲妻。小夫婦，伉儷情深，迄今春得一子。伊等舉家，卜居於南崗東首，太平橋，太平街十七號，院內三戶。一家從事勞動，雍穆和樂，相安若素。加以李小慶，品行極佳，事親亦孝，爲鄰右所讚美。不料天有不測風雲，於隔昨(二十四日)午後八時四十分許，陰霾密佈，狂風驟起，伊正與其妻倚門話家事中，突如電炬一閃，霹靂驟下，一聲巨響，李小慶應聲倒地，頭部被電光燒焦，即時身死。其妻與子，業已驚呆，移時始甦。伊見驟膺此大變，痛不欲生，現由鄰右長者勸慰中。

又據傳李小慶，當被雷殛之際，有鄰翁某，路過該地，因大雨傾盆，遂趨避於附近簷下，適聞霹靂一聲，見有紫色電球，由天而降，在該夫婦頭頂，迴旋三轉，火花四散。李小慶則應[…]面膚焦赤；身着青布小衣，頭東脚西，臥於地上，口吐白沫，[…]去。乃妻及幼子，甦生之後，覩狀之下，伏屍痛哭。後經[…]當派人至太平橋派出所報告，經該所警官趨到當場[…]家族成殮葬埋云。

李宿[…]
未婚夫[…]
法院昨[…]

雙城女子宿漏子，[…]夫李漏子，二人自小[…]。宿漏子年已及笄，[…]子欲行往娶，宿漏子[…]

劉純九被殺案
犯人不服上訴

關於道外正陽北小六道街煙捲販劉純九，被匪賊張九財，劉子壽，焦鳳山等，因施行强搶，將劉純九殺死一案，犯人等，當依法正式判決，已詳本報。玆者該犯人等，對法院所判，因不服，當又於昨日(二十五日)上訴，南崗高等法院云。

爲喚起國民堅忍持久體魄
實施國民精神總動員運動
以謀非常時局下財政經濟適應對策

關於國民精神總動員運動，揆諸目前國際情勢，暨諸般事態，在實施上，確爲重要。歷來舉凡關繫激發國民精神運動者，如對於時局之認識，建國精神之宣揚等，莫不竭力作興之，以喚起國民堅忍持久之體魄，一致協力，於此非常時局下，財政經濟上，謀適應之對策。對於實施宣傳，當更進一步之研究，希望各機關團體之自動協力，使宣傳力普遍强化。濱江省公署，確立實施方法，並定期於本年六月二日，開始實施國民精神總動員運動，更於昨日由省公署飭令管下各縣旗市長，遵照既定方法，實施運動。達成所期目的，俾無遺憾。關於國民精神總動員運動實施之方法，特誌於次：

一，趣旨：鑑於現下之國際情勢，對處時局，應持續克服時艱。舉國一致，堅忍不拔之精神，使再正確認識時局爲目的。

二，期間：本運動，得隨於適當之機會實行之，以期澈底暫時規定，以康德五年六月二日，全省一齊舉辦。

三，指導方針：㈠爲實徹國民精神總動員之目的起見，對於非常時財政經濟等，以國民精神之協力，努力於資源之愛護，消費之節約，及儲蓄之獎勵運動等，以期民風俗之刷新與改善，「以便對於非常時財政經濟之國民精神協力」。㈡以官公署爲中心，企謀各種機關，各種團體之一，務協力以資收得綜合的效果。㈢此外爲達成所期之目的計，須由官公署，各種機關，各種團體等，須參核地方之實情，規定有效適切之實施事項，以期徹底實行。

四，實施事項：㈠國民精神作興，國旗揭揚之普及，對國旗敬禮，遙拜皇宮，勵行國歌之普及，建國體操會。㈡時局認識：依放送，映畫，標語，圖劇，時局國民歌及，講習會時局眞相，防空等之宣傳。㈢民風刷新：舉國一致，勤勞服務，節約冗費，儲蓄獎勵『困苦缺乏』，勸獎應募國債，鄰保相助之發揚，阿片禁斷思想，賭博嗜好戒除，衛生週間舉行等之指導普及

正陽警察署
嚴禁拋棄嬰屍
如經查覺即嚴重懲戒

最近於市內各處，時常發現拋棄嬰兒屍體。惟經警察當局，一再曉喩各戶，嚴禁此種不道德行爲，而一時殊難根絕。查此種行爲，不特於國際都市之觀瞻聲譽不雅，抑且於炎暑來臨之季節，有碍市民之健康。爲此，担當滿人區域之正陽警察署當局，除再申前令，予以澈底的取締，以期其根絕外，同時對於遺棄嬰屍事件，如發現其責任者，必予以嚴重懲戒，以儆其餘，希望市民，顧全大哈市之觀瞻，講求公衆衛生，增進個人道德，重視當局命令，誠爲市民不可忽之事云。

助成農事共同施設
濱江省新規定助成者八縣
今後農事發展當有劃期的邁進

我國政府當局，鑒於全滿各縣，對於農畜產開發計劃，業均逐步向前邁進，預料必能達到所期之目的。故政府對於各縣諸多之農事，共同施設，必應由國庫支出，而助成之、方免發生遺憾。關於農事共同施設之助成費，實施計劃，經過當局研究之結果，目下大體業均決定，故今後各縣之共同施設事業，必有預期的發展。至於農事共同施設之助成事項，有一，農事共同施設助成費。二，指定農村諸般施設之助成費。三，共同作業場設置費。四，共同農業設置費。五，共同副業獎勵費。六，其他準於前記各欵之農事共同施設費。以上在濱江省管下，經中央當局所決定之新規助成縣，共有八縣。計木蘭，鐵驪，葦河，珠河，延壽，五常，賓縣，綏稜等。至於助成事業，於助成經費撥到時，即行開始設置。故今後農事之發展，當有劃期的邁進云。

談郵政生命保險之設計春日生活
(郵政當局談)　(續)

郵政生命保險之特色

郵政保險，於客歲十月創辦，諒諸位早已洞知，創辦已來，未滿八個月的今天，契約件數，已超過九萬件，保險金額，已達至一千五百萬元的盛況。郵政保險，能作如此之猛烈進步者，實因本保險與其他保險不同，具有相當之特徵所致。郵政生命保險與友邦日本國之簡易保險相同，以安定庶民生活，增進大衆福祉爲目的，由政府專辦，以非營利主義，所經營之小款生命保險契約手續，非常簡單，凡居滿洲國內之日，滿，蒙，鮮，白俄，各族，均可加入，實保世無比例之制度，又可謂本保險，保實現五族協和王道樂土之大理想所創設者，亦未爲不可。

郵政生命保險，分終身保險及養老保險二種，終身保險，僅被保險人死亡時，支付保險金，養老保險，則於滿期時，或於期間內，被保險人死亡時，支付保險金，再終身保險，有十年繳費二十年繳費，及終身繳費三種，養老保險，有十年繳費，十五年滿期，十年繳費，二十年滿期，二十年繳費，二十年滿期三種，保險金額由五十元起，至五百元未滿爲限，故每一契約人，在此總額五百圓未滿之範圍內，可訂數個契約。

保險費之繳納方法，以按月繳納爲原則，每月由郵政局員，至契約人自宅，或服務場所收欵。否者由契約人，直接向郵政局窓口繳納亦可。只看契約人之方便，由契約人指定繳納方法即可。再加入郵政保險之際，與普通保險不同，無醫師之身體診查，僅由局員作晤面觀查而巳，手續簡單易，於加入年齡之制限，由滿十五歲起，至六十歲爲止，保險費月額，由一角起，至五元六角爲止，只按自己資力，如何擇選保險費額，而規定保險金額。

郵政生命保險，爲保護契約人起見，特設兩個月之繳納猶預期間，以備不能繳納保險費時之延期，再契約訂立經過二年後，可以更變契約之內容。郵政保險並有貸欵之制度，能通融現欵，且可貸欵，直接作保險費之補繳，所謂轉賬貸欵是也。再保險費，提前繳納一年份時，作一個月份保險費之扣，折如同時有十五個以上之契約時，則按團體特別辦理制度，作特別之辦理，此時並可省略晤面觀查，每月保險費，作百分之五折扣，如繳納一年份以上之保險費時，則與上述折扣，合計折扣一成之保險費，欲知詳細，請通知郵政局，必由局員造府，加以詳細說明。

郵政保險，去年十月創辦當時，一滿人加入契約，僅繳一次之保險費一圓，獲得三百元之保險金。且被保險人，素日身體康健，爲契約人之妻，未料忽得急性傳染病，不幸而故，所以人之生命，實難揣測。幸建國未久，而保險思想日漸普及，玆考郵政保險之各民族，加入狀況，滿人所占最多，不言可知。我等郵政保險，如何合於國家大衆之興望者，可以證明，現擔任本保險事業之交通部，郵政總局，依郵政保險，悉將三千萬國民，集於保險集團之傘下，以資早巳完成王道樂土，實現民族協和者，不待論也。至希讀者諸彥，與以共鳴，深深理解，不禁祈禱之至。[完]

野妓拉客代價
賺來一場暴打
有寃無處訴自認倒霉

道裡新城七道街，居住滿人野妓，不下十數名。該等野妓，每至夕陽西下後，皆搔首弄姿，在街頭道旁，不顧羞恥，實行其拉客生意。因之惹起風流韻事，不一而足。日前(廿四日)下午九時許，有某滿人，行經該處，突被一年在三十左右，頭梳雙辮之野妓，拉進室中，未問可否，即實行交易。乃在事畢之後，索取代價時，該滿人則不鳴一文，因之該野妓認爲如任其走去，則未免損失不貲。當即將馬褂一件作質，如將來能送還國幣三角半時，自可將原物抽回。由此，致遭該滿人之怒，當即未容分說，將其大打特打，並欲扭赴分所理論，價錢是否官定。最後好事者，從中解勸，一塲風波始告平息。然該野妓已大吃其苦，祇可自認倒霉云。

改造之衡器
由計器公司取締
以期普及與劃一

市內之度量衡器普及狀況，雖未臻十分圓滿完善之域，而大致尚稱順利，亦悉及其利益，一般鉅賁商業者，固無論矣。即中小商工業者，亦均先後購用，惟一般售賣青菜水菜之小販商人，尚多沿襲舊時之習慣，將秤類原製之金屬秤盤，私行改換，爲柳條製之籮筐，或換以輕鐵盆類，其輕重雖與原物無大懸殊，而在度量衡法規規定，及新度量衡之信譽上，實難漠視。故對於右者，市署商工科，將聯合責任者之權度局，計器公司等，加以取締，以昭一律云。

張蘊華請求
與未婚夫解約案
法院定期再審理

女招待張蘊華，二十歲，保開原縣人，現在道裡中國十四道街杏花村酒社，充當女招待。居住新城七道街匯源居酒社樓上，於康德三年四月中，經媒人介紹，與河北省人，張雲山訂婚，迄至去歲秋間，張雲山正擬舉行婚禮，而張蘊華即與其母逃來哈埠，即在杏花村充當招待，旋被本夫發覺，追踪來哈尋獲。張蘊華堅決不肯讓步，乃即狀請法院，要求與之脫離關係。此案經法院決定於本月三十日午前九時，開庭審理，並傳證人李澤民，王化民二人，到堂作証云。

端陽佳節中……
道裡 大光明電影院
新映影機！新光線！新銀幕！新影片！
一日起演
馬路天使
明星公司出品
趙丹 周璇 主演
是新片，是明星公司空前佳片

永安號飯店擴充營業　啟事
茲啟者本飯店專備應時便飯隨意小吃自開幕以來已數載荷蒙各界之贊許以致顧客雲集本飯店所做之菜品其味之美其價之廉以及菜碼之豐滿早經各界之洞悉今爲酬謝惠顧之雅意對於上項之一切更進一步之追求近感客室不敷應用對於顧客時常有向隅之不便深負各界之雅意今爲便利顧客起見特將二階及三階樓房修理一新上下客室數十餘間客廳寬闊空氣流通樓上樓下俱設小賣部仍然照常應酬零星小吃隨意便飯如有喜壽宴會及歡迎送別宴會等亦非常適宜價目格外低廉如蒙光臨本飯店無任歡迎之至刻已工程完備特此登報聲明希各界惠顧諸君駕臨一試方知言之不謬也
道裏新城大街一四一番地(公園南側)　電話五六七三番

緊要聲明
啓者鄙人於康德二年在呼蘭縣北大同街開設德盛長糧業近因營業不振兼亦身病未愈碍難照常進行遂即歇業所有以前担保各事宜經收回者由此概不負責恐未週知是以登報聲明
經理人王華閣謹啓

公和利
夏日的綢緞呢絨
新衣料大宗到貨
哈爾濱道裏新城大街

經濟部將設臨時貿易局 以期整强統制陣

新京電；我國政府，爲對應匯兌管理法之改正强化，以及由於貿易統制法，以求國際之收支適合特整强其統制陣，關於第三國之輸入物資中，除對軍需品及供產業開發用資材外，殆皆在禁止之例，然軍需處及產業建設資材之輸入狀況之大，竟在預料之外，似將逐爲超出本年度之豫定額，開始既已示現七，八千圓之譜，再依產業五年計畫修正之結果，則勢必至需要重建國際收支計畫之情況，對此，一向關於求日滿鮮滿聯盟內需給之適合，曾有種種計議，但因向第三國之輸出，依然持續其不振狀況，是以爲確保原計畫中之既定額，對於前記軍需及建設用物資之必要輸入，復加以檢討，對時期及數量等，尤痛感其有加以重點主義的調整之必要，我國現在，遂處於對强化增產同時在與第三國間求其貿易振興上不得不再加一番進展之情態矣，因而最近企圖開設臨時貿易局做爲我國之經濟部外局，目下已將開始立案其官制，至於臨時貿易局頗堪注目之事，是則貿易局重要性之根據，則在於其次諸點：

一，現在經濟部，雖處理國際收支之事務，但國內生產品之輸出務必與產業部所設之生產計劃，有相當之協調如果兩相分立，實爲不便經濟部內，一般匯兌之統制歸金融司金融科當之關於諸貿易商品，由商務司貿易科操其許可，與否之權，所有輸出商品，結局仍與匯兌相關聯，自全體觀之，仍須立脚於匯兌方針之上，是以仍以統一之爲宜。

一，國際收支貿易額，今既形成不斷的動搖，是乃於圖其確立一方要求今後年次之合理化，一方觀之，均有統制於一元的機構下，擁有優秀之資材而運營之必要，事實上由於報償協定貿易及匯兌管理等，事務漸至複雜，遂至以經濟部內關係科之陣容，漸覺有接應不暇之苦，是亦其有力之一因云。

汪淸雪嶺間 鐵道列車運行時刻

奉天二十五日國通電：由六月一日起，開始假營業之汪淸雪嶺間之列車運行時間如左：

下行混合一一一次

汪淸發	七・〇〇
小汪淸着	七・一八
同發	七・二五
西大波着	七・五三
同發	八・〇三
十里坪着	八・五七
同發	九・〇〇
廟溝着	九・二三
同發	九・三八
蒼林着	一〇・〇五
同發	一〇・四五
荒溝着	一一・一六
同發	一一・二六
雪嶺着	一一・五六

上行混合一二次

雪嶺發	八・二〇
荒溝着	八・五四
同發	九・〇四
蒼林着	九・二九
同發	一〇・〇九
廟溝着	一〇・三三
同發	一〇・四三
十里坪着	一一・〇七
同發	一一・〇九
西大波着	一一・五三
全發	一二・〇二
小汪淸着	一二・〇六
全發	一二・三六
汪淸着	一二・五一

四月中 中國貿易 總稅務署發表

上海二十四日國通電：＝總稅務署發表＝四月中之貿易，（單化千圓）

輸入　六七，〇一八。
輸出　五六，六三九。
合計　一二三，六五七。

入超一〇，三七九。比三月輸入減少三千二百萬元，對此輸出則增加五百五十萬圓，故入超額約縮減於五分之一矣，輸入減少之主要的原因，乃以軍需品爲主，依無稅品之輸入顯著的減少，特於九龍港之無稅品之輸入，由三月之三千五百五十三萬五千圓，一舉減至六百八萬六千圓，縮減至約六分之一者，特使人注目者也

對華北綜合貨樣市出品 路局減低運費

奉天電：鐵路總局自七月七日，至十日三日間，爲協力召開由滿洲輸入組合聯合會主催之華北綜合貨樣市，對同貨樣市出品物，減低運費如左：

一，減低運費區間，滿鐵社幹線各驛，及鐵道省線，並鮮鐵線與北寧線，天津東站相互間。

一，減低運費期間輸入五月二十日起，七月七日止輸出，七月九日起，八月八日止。

一，減低率二成。

逐日行情

哈市粗細布疋　五月廿五日調査

昨爲神社祭日錢糧行休市

△細布

軍人	一八五
世樂島	一七八
五子	一七三
進寶	一六
遼塔	一六
雙雁	二四

△粗布

大洋字	三七二
三A字	三六
鷄龍	三四八
不老草	三四二
16進寶	二九
13遼塔	二九二
13進寶	二八
13龍頭	二八
13九龍	二八五
11雙候	二二
9牧牛	一九八

△花達呢

二賢	二二二
3410眼鏡	二一八
3500二賢	二〇四
三友雙格	二一五
三友牛格	一九八

△大尺布

靑天同	三〇五
進寶大同	二九

△漂布

公會堂	一四五

△條坎布

陞冠	八五

△小斜文

寶球	一六二
三友	一四五
鶴鹿	一四五

△格線

三股白	一六
三股色	五一

放送節目

▲五月二十六日（星期四）

六、三〇　國歌建國體操唱片
七、〇〇　初等日本語講座
七、二五　格言先哲故事唱片
七、五〇　淸晨音樂（大連）
八、一〇　氣象通報
八、二五　建國體操
八、四〇　家庭講座，家庭與日滿提携
一〇、四五　經濟市況（大連，新京）
一一、五〇　舊劇－唱片－打魚殺家
一一、五九　時報
〇、〇一　舊劇－唱片－四郎探母
一、〇五　經濟市況（哈爾濱）
一、一〇　經濟市況，大連，新京
一、二〇　新聞
一、三五　平谷調大鼓（大連）逍遙縣私訪（二十五）
四、四五　經濟市況（哈爾濱）
四、五〇　經濟市況（大連）氣象通報，經濟市況
五、〇〇　新聞－唱片－
五、一〇　英語新聞
五、三〇　兒童時間（哈爾濱）故事，知如虎，唱歌，春夏的好朋友
五、五〇　兒童新聞
五、五五　中等日本語講座
六、一〇　日本語兒童新聞（同第一放送）

六、二五　大鼓－唱片－瓏玲寶塔
六、三〇　奉天的時間（奉天）
六、四五　哈爾濱的時間（哈爾濱）
七、〇〇　政府公報，經濟市況，告知事項
七、一〇　俄國語時間哈爾濱
七、三〇　講演（哈爾濱）對中國臨時維新兩政府合併强化之希望
七、五〇　舊劇（奉天），罵殿
九、一〇　成人常識講座（哈爾濱）西洋音樂之初步知識（二）
九、二八　時報
九、三一　新聞，經濟市況，氣象通報明日節目預告
一〇、〇〇　新劇（大連）天理良心（十）

霽虹

欲學打字而謀得職業者速到哈濱第一首創霽虹打字機設備完善學費特別低廉畢業後推荐職業

簿記爲現代青年及商人必需之常識本校爲造就此項人材起見特設速成班招收新生三十名欲學者望速前來

▲日語專修班，打字班：招收新生五十名（日內開課新聘教師日人東京帝大畢業精通滿語）

詳章函索附郵票二分

道外分校歸併道裏總校　哈爾濱道裏外國七道街

霽虹學校

失照聲明作廢

領名　周玉秀
坐落　住址同坐落
照號　四〇七區廟白二甲四屯
面積　七百五十九方丈　地目　房基
四至　東至周姓　西至超姓　南至　北至道

右記失照自登報日起滿三個月時如無聲請異議者不論落於何人之手均認無效特此聲明

雙城縣長吳奎昌　5，5，26

失照聲明作廢

領名　振升　住址同坐落
照號　一八三三一　坐落　六區廟蘭三甲三屯
地目　熟地　面積七垧五畝
四至　東至超姓　西至黃姓　南至道　北至

右記失照自登報日起滿三個月時如無聲請異議者不論落於何人之手均認無效特此聲明

雙城縣長吳奎昌　5，5，26

（新到）（縫紉機）

著名自行車行

新運到大批最優秀的德國自行車

藍牌車　白牌車　飛鷹牌

……裡斜紋街三十四號

……王洋行

公認 哈爾濱汽車學社

運來司機之小費畢業後……盍速報名……之捷徑也本社因……

……式汽車加入演習有志靑年……高我報投七十元終身佩帶此誠謀生……

一報名　十八歲以上隨時報名男女兼收
一宿舍　內部寬闊淸潔
一汽車　四台　電驢一台
一教授　聘請精通滿語之日人担任
一演車　備有近代式雪佛蘭及福特飛鴉特等
一陳列室　汽車各種機械應有盡有以備參考之用
一待遇　各生畢業後本社絕端代爲推荐職業（查以前畢業各生徒均已充任司機收入豐富）

簡章函索（附回件郵票）即寄

社址哈爾濱道外許公路十七號　電話二八二四番

欲購不動產之良機

茲擬將本公司所有市內各地之土地及建築物多處讓渡欲購者請至本公司面洽或以電話詢問可也

不動產管理經營　株式會社鴻業公司哈爾濱駐在事務所

道裡地段街一一二　電話二〇六三 四七八九番

失照聲明作廢

領名	坐落	地目	面積	四至	失照號碼	失照年月	失照原因
崔智	一區黃玉河	旱田	一九〇〇	東至張姓 西至宋姓 南至程姓 北至坎下	淸字執據二四一五一	大同元年七月二日	潰兵搶掠
同	同	同	三〇〇	東至程姓 西至甸溝 南至程姓 北至本	淸字執據一六四二六	同	同

右記失照自登報日起滿三個月時如無聲請異議者不論落於何人之手均認無效特此聲明

延壽縣長　邵中嘏

失照聲明作廢

領名	坐落	地目	面積	四至	失照號碼	失照年月	失照原因
鄧朝芝	三區金沙河	旱田	九五〇	東至張姓 西至本姓 南至甸溝 北至解姓	淸字執據二三九一六	康德二年一月十八	被匪搶掠
同	三區黃玉河	同	六六〇	東至孜營 西至劉姓 南至常姓 北至甸溝	淸字執據二三九一七	同	同

右記失照自登報日起滿三個月時如無聲請異議者不論落於何人之手均認無效特此聲明

延壽縣長　邵中嘏

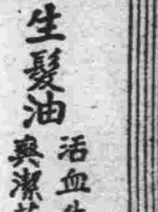

廣生行出品

生髮油　活血生髮　與潔芬芳
雪花膏　潤澤肌膚　容顏白嫩
美髮霜　潔滑不膩　美髮良霜
固髮膠　理髮常用　終日齊整

指甲水　鮮艷指甲　助增美觀
陣陣香　香味幽雅　陣陣撲鼻
雙妹牙膏　消毒殺菌　雪齒固牙
千日香　香幽耐久　濃馥芬芳

各華商店均有代售

總發行所・・廣生行奉天分行啓

道裡

湧海居遷移新址

在新城大街一四五號國際協報舊址

屋內寬闊・空氣淸潔・極合衛生・歡迎・各界公餘之暇・駕臨會友談天・

歡迎惠顧

優良的中西衣料　花色流行　價格最廉

洪盛隆百貨店

道裏新城大街　電話二五三〇

外治內病消積……

……之苦，腹中積塊……塊，食塊，寒塊，血……女，滿腹硬如鐵石形……，乾血勞症腹大成患……遠，將此藥照方東之，、由硬而軟、由軟而化……不受痛苦，不悞作事……取下，孕婦莫使用，切……八元中劑六元小劑四元

第四期考　第一名醫士　李子久發明

中間　閻氏藥房　樓上

哈爾濱獨家……

漢醫 安……川 文源

前在八道街世澤藥房行醫
現移新城大街濟生堂應診

電話四一二二一

從來未見算盤術卦外方去函都找活神仙推卜錢糧行靈驗高超與他人不同

◎鳴謝哈道外正陽十五道街天然命館，著名大術士算盤打卦周子良先生以籤問卦糧行問病最有把握，算命批八字，流年月令，男女人生禍福，大凡決不能逃術學以外，●外埠各客人得見此報經驗靈爽，皆往占卜，先生將去歲今歲每月行情按節氣而推斷，皆毫無差錯，由此而知，存空及頂卯期按卦而行必得巨金，達卦而作必歸失敗，故此鳴謝，天增長，實隆，隆昇登，仁成永，天昱東客人敬具。▲茲就所知之外埠通函問卜應驗諸君列下：林密線平陽鎮徐逸民先生問求事進步，今去歲通信五次，四平街中央通廣益陞王樹森，問四季鋟糧行漲落。通信四次。四洮路衛門台聚興盛鑪爐，褚長林，周失子後得回。錦州省立爾級中學校，金賀夫問投考果取仲。四平街新昌盛，劉景峰，問求事成否。本溪湖煤礦公司，李德祿，向逃走丟失。朝鮮咸南新加乞波，協成東張序範，間大合婚妨碍有無。方正縣三華火磨遇鳳生。及海龍中央銀行，梁信化。吉林提存局呂怡庭。錦洲鐵路局三十家子站崔仲儲，皆大批八字，所批確屬精詳靈驗奐。㊆又該館遠方去函求卜，卦爻六次，以下往上廠面點濟，書明何日，間何事證，先匯金二元，問事兩種連占二卜匯三圓，重大間題，請註明為官為商，及求陳事進步，或間新事成否，謀事在本埠或遠方，與他人代爻寫明長平輩，如談八字動靜知已往未來點生辰時月報得不差，家庭老幼人口言明，考察生就，問丟失逃走失物日期地，官商住戶及人口寫明，詞詠勝敗，問病有無危險請醫何方指明，空函恕不答覆，卜卦務報生辰年月。

該館價目

大批八字一生運氣好夕減價二成二十圓十天批妥。中批流年代月令十五圓七天。章批十圓六天。大合婚妨碍有無四圓。小合二圓。。擇吉四圓。卦費先交不失信用。本埠算命面談三圓。草談二元微求小事問卜一元。抽籤六毛。關係重大三卦合一，二圓六毛。命卦合參匯五圓

日鮮男女人士皆可通信卜疑　先生指言無隱

產婆

在哈已開業十六年

經驗宏富手術精良滿語流暢

對於接產不分晝夜隨招隨到希滿洲國官商各界利用之產婦幸甚

產婆 岡艷子啓

已遷至道裡田街三十三號樓上十五號（電話二二六七號）

超等優良建築材料

▲高　噶　呢▼

可用「高噶呢」在住宅、工廠、製造廠、工人宿舍別墅、倉庫、車庫・經理用及其他用之建築物中修築外墻、隔壁、天棚、房蓋地板及其他

「高噶呢」多季能保持室溫夏季能使室不熱、

「高噶呢」耐火力强大、「高噶呢」－異常堅固、

「高噶呢」－使用簡易、「高噶呢」能大量節省燃料

「高噶呢」板之厚度如下：五公分、三公分及一・五公分、其長度－一五〇糎、寬度－一二〇糎其他尺碼可依顧主之意特別裁切之至於一切之參考資料及技術建議概可向百利洋行徵取也

哈爾濱市馬街一號

百利洋行

電話：四一〇五　滿帳房電話 二一九〇 五九三號

孔氏醫院

分科治療　住院隨意

地址 吉林街山街拐角

電話 六九七二

注意！好消息!!

收莊特別犧牲大拍賣

敬啓者本行近因至本月三十日即將閉店特將各種貨物一律照拍賣之價而有折扣破格犧牲大拍賣務請各界顧主諸君對此等良機誠爲賤中賤勿要錯過是爲至幸

本行並有大批綢緞布頭大賤賣

價碼等如奉送無異

大隆洋行

中央大街路東一〇五號即外國五道街對過

日本大學齒科醫學士　第一齒科專門學校教授　黃東尚
齒科專門　口腔外科手術
東尚齒科醫院
時間上午十一時至下午一時三時至七時星期休診
道裏外國八道街拐角二號

哈爾濱道裡外國七道街五號
醫師李蔭成　牙科專門
診療時間上午十至一　下午二至五(星期日下午休止)

染白髮紅毛之靈液
那伊斯
各界淑女諸位啊！們趕快購買靈液"那伊斯"染髮吧那麼着們的頭髮、一定倍舊加增美麗光澤、永遠不知老罷。
用"那伊斯"染髮最容易、若是用此一次、不但黑天白髮沒甚麼分別、而且加倍光澤、並無走色及髮質損傷之虞、女史各位趕快購買試試罷。
試用瓶 金四十錢　定價 小瓶 金五十錢　大瓶 金九十錢
本品附有華文仿單各藥房均有出售

無論如何激烈牙痛一用今治水
僅費兩三分鐘立即見効
立止牙痛
今治水
主治　蟲牙痛牙根痛由上火所起之牙痛由神經肩胛而起之牙痛其他所有牙痛均有靈効
各藥房均有出售　盒內附有仿單
附有消毒棉籤　金二十錢　金三十錢　金五十錢
總發賣　大阪東京　丹平商會藥房
大連奉天哈爾濱　日本實藥會社
代　奉天　井上誠昌堂
售　奉天　佐藤廣濟堂
處　新京　新京藥品會社
新京　新井藥房

福豐號百貨店
△一九三八年式……
男女風衣西服大氅
備妥大宗現貨恭候・駕臨選購・
有種類繁多的西洋毛布呢絨・有手藝精良的裁縫技師專司量裁・有自設的裁縫工廠裁做準保滿意・
哈爾濱新城大街 電話(三七二七)(五九一九)　新京吉野町 電話(三,三七四〇)(三,六二四六)　支店新京商埠大馬路 電話二,一五〇八

月經不順與
女性荷爾萌
婀閼好萌
オバホルモン
主治　月經稀少、月經痛、經期不正、神經衰弱、憂鬱症頭痛、逆上、耳鳴、心悸亢進、腰部陰寒、四肢冷感
婀閼好萌乃與國際標準品完全一致之女性荷爾萌、即爲女性健康維持上必需要之物質、其作用主能使女性發揮特有本色、並調整一切月經障碍、改良血色血行、鼓舞已衰諸臟器之機能、亢進新陳代謝等々。又本劑應用於乳汁分泌不足或減退、常習流產、姙娠惡阻等、亦莫不有效。
本劑有片劑・粉劑及注射劑
各大藥房均有經售
株式會社 武田長兵衛商店

振祥興銅鐵工廠營業擴充廣告
本工廠設哈多年新創製堅固適用之送錢機及新式銅牌圖銅鐵欄杆等頗蒙各界所讚許玆爲便利主顧起見特按設電話九・二四二一番號
地址哈爾濱道外南五道街路東

市署立案 育才學校 打字 日語 簿記 科招生
一，打字科　普通班三十名，速成班十名，完全班(帶日文)十名，練習班十名　機器種類，新式雙手機，萬能機，標準機，縱橫機十數架
二，日語科　專修插班生二十名，隨到隨考補習班名額不限(教授科目，文法，會話，讀本，數學，國文，簿記)
三，簿記科　普通班三十名，速成班二十名，會計研究班十名函授班名額不限　科目，商業簿記，銀行簿記
四，宿膳及體育　本校爲遠道求學便利及經濟計備有清潔宿舍及伙食並爲提倡體育養成身體健全之青年起見備有新建設之籃球排球運動場募集體格强健技術精良之運動員半費入學　[詳章函索即寄]
校址哈爾濱道裡外國七道街十七號　一建外正陽十六道街路北六號：自動電話一〇八九番

憶亡友嫻姐

梅女士

如水般的光陰將嚴寒的殘冬載去，隨着又携來了溫暖的春光，含情的柳，微笑的花，又漸漸地在大地上出現了，漸漸淅瀝的細雨，一滴一滴的潤入土壤；清風陣陣，吹得碧波蕩漾，使我又想起我的亡友，引起我無限的悵惘來了！哦！菊影，去年此時，我們不是正携手江邊，談着兒時的樂事麼？現在呢？江水雖似往年般的流着，而你早已離別了人間！嫻姐；春景一年一度的輪轉，今年逝去，可望來年，但是你呢？你可是再能來到人間？

好友，你是我唯一的知己，你是充分了解我的人，你的天性又是那麼天眞，而富於熱情的，對於朋友愛護惟恐不周，自你去世，我眞彷彿失掉了半個靈魂，唉！嫻姐，今後我將在那裡，再能見到你飄逸的神情，再聽到你的規勸呢？天啊！你到底爲什麼奪去了我們所敬愛的人？

無限的悲痛，一時說也說不盡；你生時對我抱很大的希望，死後我絕不忘你的盛意；你的精神仍在時時刻刻督促我前進，我總要盡力去實現你對我的希望！好友，你安心吧！

松陽詩艸

松陽山人著

樓頭臨眺

獨上江樓百尺臺　凭欄臨眺復徘徊　千門楊柳風前舞　萬樹梨花雨後開　遠近人家煙樹裡　高低城郭水雲限　蘼蕪芳草鄉關路　一曲驪歌動客哀

危樓高聳接天空　眼底河山一望中　犁戰旌旗收塞北　王師笳鼓出遼東　一彎松水環城綠　十里桃花落雨紅　迸盡春風江上客　孤舟獨釣美漁翁

雨後即景

雨後樓臺楊柳新　纖塵不染氣宜人　一彎山色凝青黛　九曲江流漲綠蘋　煙濕鶯梭織樹罷　風栽燕翦補巢頻　園林行處踏芳草　又得清閒一日身

雨霽風清天氣新　陶然行處靜無塵　園花滴露紅含笑　陌柳籠煙翠帶顰　白滿晴川江似練　綠添平野草如茵　他年我若能歸隱　定與湖山作主人

近市居雜談（十四）

王半仙　泉僨

遠大傷慟，爲治棺槨而歛之，將葬之際，怪其柩輕，啓而視之，衣衾釵珥在焉。虛葬於北山之麓，遠感其情，不復再娶。後於西溪隱之間，遇一黃冠，諷之學道，遠亦無意功名，有遺世獨立之志，遂荷衣草服，從黃冠爲徒。黃冠授以遺要，其開非時花，釀頃刻酒，不過其小技耳。聞清季張文襄（之洞）幼時在學塾，遠常往見之，曾於塾中顯其妙術，蓋以文襄爲精靈歷劫，甚有宿根，遠欲勸其學道，謂能白日飛昇，惜文襄塵障甚深，不從其言，遠留詩贈之云：『自是君身有仙骨，道人間道助勛襄，蜂蠕翩翩目着木，好將身世付賢良。』命人取酒肴款之，遠亦不辭，飲白酒至八九斤，洒然無醉容，食衆數人之量，嘵訝而去，其所留詩，初多不解，文襄死後，乃有爲之解者曰：遠詩首二句，已明明道破文襄生有自來，及己之來意，後二句乃包括文襄一生事業，蜂蝶謂之探花使，文襄以英年第三人及第，俗謂之探花，殿試第三人，々，蓋指文襄之中殿試第三也。目着木指相字也。文襄於光緒末年，升任協辦大學士爲軍機大臣，則古之相臣也。—未完—

林中（續）

百合

孟起，他不會浮，慢慢地走，他忽然他停下了，走，走，喊：『哎呀，老劉，要壞！』我眼看着他的臉慘白了不由害怕，便說：『怎麼的啦？快說！』我就走到這兒，水還是剛沒肚臍，可是，脚底下太滑，泥太厲害，脚都陷在裏邊啦！』『那你再往外走！』『好！』我看見孟起的身子顫了一顫，低了一些；可是沒勁地方；要壞！我心裡想，怎麼偏遇見這樣壞泥了呢！『老劉，快來救我罷！我就出不去要淹死啦，你行行好！你不會浮水嗎！』孟起說，他不只臉子慘白，而且嘴唇也突然鐵青了汗，我也流下汗來了：『你自已用力掙扎一下！』『也好！』（未完）

長篇小說　似有緣（六一）

責賢著　禁轉載

第一回　美人受驚千軍飲彈　群賊伏戮百姓騰歡

於是仍取『抓墊背的』主義，繼續用小槍抵抗。砲火之聲，夾雜着人們慘呼之聲，南大營一時竟變成了修羅地獄，令人目不忍睹。再說，將軍府王副官長等各要人聽着槍砲之聲，才知發生變故，待打聽出將軍如此措置的消息，赶緊騎馬跑來，及至到了這裏一看，見烏將軍，正在馬上，指揮軍兵，向內攻打。王副官長當即上前，擬請將軍暫停射擊。但烏將軍道：『我意已決，請勿多言，這些小子一個也留不得！』言畢撥馬逕去。王副官長又赶上去說道：『大帥，這是七百多人哪！這樣作了，社會與論不非難嗎？還請大帥愼重！』烏將軍道：『什麼玉論金論的！難道還有誰不准我鬍胡子？』言畢又一帶馬去了。王副官長見烏將軍如此決意，一時心中十分難過，暗想可憐這裏邊還有一二百好人哪！他們也跟着死在裏面，該是如何地寃屈啊！當回頭向其他各要人說道：『諸位，這眞是想不到的事，這可怎麼辦？』當時有胡參謀官長提議道：『我們大家上去把他圍住，然後一齊下馬，給他跪着，他不答應我們不起來，副官長看如何？』王副官長心中明知這也白費，但事已至此，只得去試一下，當即說好，我們就去。豈知大家下馬之後，烏將軍却說：『衆位老弟請給我留點面子，我也有我

因果雜談

棘闈果報（續）

×××

單艴然曰：『老夫家政，自謂不愧石柳，先生今出此言，得毋有所見聞乎？』康曰：『承相愛，知無不言，但事涉隱私，不便僨陳耳。』單大疑，屛左右，密詰之。康乃舉文炳與小慧事，附會以告。且曰：『令公郎所親見者，先生爲鄉里儀型，奈何因小兒女一夕之歡，致失鄉望徵瑕之玷？』單固以家法自詡者，一但被人面摘其疵，怒發如雷，擲盃而入，大聲索小慧，撻而鞫之。小慧不勝鎚楚，一一吐實。單怒極，令去其衣，縛庭柱上，以巨砧杵塞陰中，呼文炳至前，令觀之。文炳掩面伏地，哭不能起，單叱而鞭之，聲色極厲。夫人再四求寬，怒終不息。鎖文炳於廁中，方歸寢所。夫人潛釋小慧，抬之入室，一息奄奄，血漬牀席，家人無不垂泣。守至夜半，忽蹶然而起，大聲曰：『奴死，必爲厲鬼，以報豎儒也！』言訖，長吁數聲而絕。上下靡不悲悼，康聞之，頗不自安。託故解館歸，每念及小慧事，輒汗下浹背。適槐黃近，挑燈夜讀，其母李氏，即伯瑟姑母也。親調魚羹，送入書室，於窗下見一女子，裸形溶血而立，驚號仆地，旋失所在。康急出救母歸寢，問何故驚倒？母告以所見。康大驚失色，母曰：『此宅固凶，不可復居。且鄉試在即，不如入省會，暫居舅家，倘博一第，另覓居宅可也。』康以爲然，亟買舟以往。寄居伯瑟家，時伯瑟亦以鄉試故，就貢院側僧舍肄業。康至乃同下帷。

拊掌軒渠錄

秋鴻

＝輓胡雪巖聯＝

盛清中葉，江南富豪胡雪巖，以鹽商起家，年未四十，積貲鉅萬。並因捐助軍餉之故，由大員保荐，恩賜頭品頂帶，賞穿黃馬褂。姬妾多至三十餘，富貴奢侈，極盡人世豪華。聲勢之煊赫，爲往古所未有。逮後因虧欠公帑，奉旨查抄。僅二十日間，胡庾斃獄中，姬妾亦風流雲散。只其母堂仍塊然存在，飽受悽涼。聞者不勝惋惜。好事者某君·曾製一聯輓之·其詞云：二十年，極欲窮奢，但恨黃金無用處。廿餘日，人亡家敗，偏教白髮見收場！

狗

平兒

『呵！那狗好看的厲害！一身白毛，白的像一團雪，據說是用四十元美金從美國買來的呢！呀！四十元美金？聽着身上就打了個冷戰！聽說又很聰明，長得好，這是阿三和我們大少爺說的：『這狗呵，會站起來走路，又懂人話，又……』『我就有點納悶兒，你既然會站起來走路，又會玩把戲，怎麼不下來走走，又用人抱着你呢？』——我對這美金四十元大吼着。這個狗害怕了，他把頭藏在那僕人袖口裏，『哼！々！々！』濃包！階！那抱狗的僕人，沒等我說完，就來了個定根脚的，我的大嘴，張開了個一口，我不怕，撲將上去，就是一口咽喉，聽說外國獵狗專咬咽喉，也不知有沒有那回事，也許有的；因爲我也能跳得那麼高，只要將嘴一歪便不就咬住了麼？不過我不咬他，—未完—

張作霖雜記〔八〕

必將匪人剿盡，并捕獲該匪首，明正典刑。不負尊駕囑託也。尚有何事，仍希見告。』此際，撤太太連連搖手。答曰：『否，否，否。』任某雖係匪首，作搶劫事業。但敢斷定，彼等定係迫於生活，挺而走險。非樂於爲匪也。因余與該等相遇之際，余言：『先夫雖係將軍，但盡節之後，所餘者，祗有零星徵物。是否清廉，不待余言，諸位好漢當已明瞭』等語。任首伲閒言，頗爲感動。答言：『將軍既爲國盡忠，且係清官。我輩雖託身綠林之中，亦素注重俠義。請太太，少爺，

不必害怕。我等非特不劫掠財物，且願護送進行，至山海關地方，以防再有危險。』言畢，遂即指揮匪衆，如言料理，保護余等，安抵榆關。當時余賞銀五十兩，任等堅決不受。並言：『我等仗義而來，決非爲錢。太太帶回，留爲少爺攻讀之賚可也。我等身無餘款，不能幫助太太，抱愧已甚，安能再受太太厚賜？』遂即告辭上馬而去。彼時關內地面，至爲安謐。故余等一行，得以緩緩前進，安抵京師。因有以上一段緣由，余知此等匪人，必係天年所趕，追而爲匪，故有此俠義

氣概也。甚希望總督到任，千萬收撫麾下。一可選拔人才，爲國家效力。二有可永久保護總督，不致有意外危險。此事千萬注意！』有此次總督帥聞言答曰：『自當收容此等奇異人才，以爲國用。』待總督到任後，必不辜負囑託。談少時，遂即辭去。伊始，趙總督爾巽到任（字次珊），鐵於新民知府廖彭際謁見，即如來省晉謁，之後請注意，面囑歸任之後，有者貴管界內，來任府，本督令彼火速。省即尊聆有要事，乖訊後，廖即再命，歸任之，囑任顯廷，向班房人等總詢傳託。令并述說間督弟。時人急速赴鄉同拘。兒，任顯廷，率一衆，帶正在西牛彔

＝廖太尊拘傳任顯廷＝

荔支著作　江水集

▲第一批預約已罄　▲茲再增印千冊　▲預約期展限至六月一日

荔支爲徐滿先生之別署，於前國際協報時曾闢讀者問答欄，頗爲一般人士好評，惟不知徐滿君者每以未能得見荔支之著作爲恨，現由敝號承印該君五年來之得意傑作，內容計『情劫』『復活節之夜』『不如不歸』『母親與情人』四篇創作小說，約計二十萬言，取名江水集，立意新穎，筆法都麗，預定六月十號出書，現以預約者異常踴躍，近商同作者同意，照原訂之數目外再多印千冊，更爲普及一般愛好徐君文筆之讀者起見，預約展期無論本埠外埠，概以六月一號爲限，定價八角，預約祇收四角，外埠掛號加郵費一角

總發行所　道外商務印書局

預約處及代售者　道外大東書局　道裏康德商店　松江照像館

美華攝影社

一九三八的初春，在本市，一個值得驚異的供獻，美華創造了美華式的美術照片。

用這個照片送給朋友，一定能增進友誼的感情，因爲它是合於美的條件。

用這照片作紀念，不但可以永駐嬌顏，而且在紀念外的意義也很濃厚，因爲它是時代的產物，是別創風格的革新作品。

它的意義，是這樣的大，用途是這樣的廣，然而在價格，並不提高，是優待顧者是美華的特別供獻。

淑女紳士們，請勿失良機！

社址：道裡石頭道街　電話：五七五〇　三二一

雙順成皮鞋商店

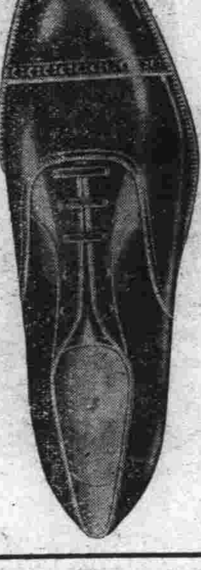

新到西洋皮料　精製流行皮鞋　堅固美觀　工精價廉

哈濱道裡中國十二道街北九號　鞋樣函索即寄　本樓

金城銀行

資本七百萬元　公積金三百六十七萬元　存款總額超過一萬二千萬元

辦理一般銀行業務　總行上海

分行及辦事處，南京，蘇州，常熟，南通，吳江，同里，鎮，天津，北平，石家莊，定縣，保定，新鄉，道口，彰德，焦作，漢口，武昌，長沙，重慶，大連，青島，鄭州，開封，西安，許昌，新浦，賓州，香港。

哈濱中央日滿學院

募集日語專修科插班生徒　國民高等　男女兼收·學費減收

鴻泰樓飯莊營業聲明

本號開設哈埠二十餘年承蒙官商各界贊許春光茲醴百草萌芽喜壽宴會日漸增多本號不惜重資托友人聘請哈埠著名廚師甘君關芝担任敝號烹調甘君在濱江十六年各大飯店均充當廚師經驗宏富對於南北大菜專門巧妙結婚賀壽味美公道翅席燕席任君隨要奉告諸君方知言之不謬也

本樓道外六道街電話二七六九　鴻泰樓啓

電話電氣

代理店　三菱電機株式會社　日本電氣株式會社　CS蓄電池　岡田乾電池

哈爾濱石頭道街　大島電氣商店　電話四三九一

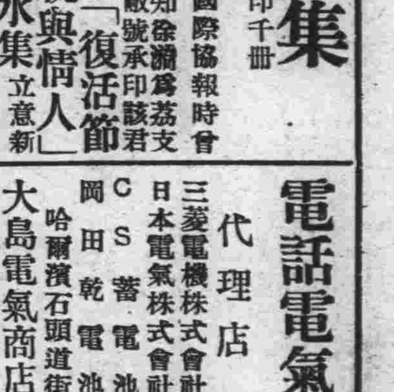

◁三菱電動機▷

萬藝隆洋服店

諸官衙御用達　更歡迎各界駕臨

洋服協和服大氅包作　火車輪船雨棚醫院食堂理髮白衣　並做日滿國旗

道裡田地街六十三號　電話五二五三

萬國汽車火犁專門傳習所招生

本所由一九二四年設立以來畢業生二千餘名以造就社會專門人材爲宗旨設有課授教室汽車及汽車內外各部機械零件以備隨時實驗所學科目分汽車學駕駛修理內燃機關電學並駕駛火犁授課時間每日午前一班午後三班滿洲班三個月畢業隨時可入所學習由二月起開始新班

所址：道裡中央大街南頭萬國儲蓄會斜對面斜紋三道街二十號院

福民彩票

要發財慶請快去買　一萬圓的福民彩票

代賣處　哈爾濱道裡地段街一〇八號　森洋行

時計　寶石　銀器　數章　貴金屬　寫眞機　蓄音器　優勝旗

電話　六四五〇　六五六〇

本行　奉天春日町八番地　支行　大連市連鎖街八銀座通　支行　新京中央通四八番地　支行　天津日租界福島街七　出張所　遼陽幸町六番地

醫學博士林聶爾特

▲專治淋病皮膚花柳膀胱等病

接診時間聘有滿語譯　每日午前九時至十時　午後四時至七時

道裏斜紋街五十號二樓第四戶一二號（壓子街中間）　電話五二六〇

哈爾濱馬迭爾旅館

電報掛號　哈爾濱——馬迭爾　道裡中央大街一二三號

哈爾濱唯一之大旅館　位於最繁盛中心地點

房間不帶浴室者每天由兩元至四元　房間帶浴室並梳粧台者每天由五元至八元

每月住過一月者按八扣計算　住過兩星期者按九扣計算　長期住者則抵談面商

飯店咖啡館　備有早餐午餐晚餐價碼低廉　如有訂菜及酒類價格亦格外適宜　宴會每人由一元起碼

旅館附設電影院　檯球場　酒吧　男女理髮室

感謝長鬚于道人仁術

敬啓者，鄙人趙廷相，寓道外十六道街，因五歲小兒，在街玩耍，至晚未歸，家人大驚，四出尋找，終無下落，經友人介紹，至北小六道街長鬚于道人處，占得一卦，道師云，落在東南方，明日當有不尋自來之兆，翌日聞叩門聲甚急，啓而觀之，果一老媼送小兒至，詢話始末，媼云；住街東太平橋，是日晚歸，見此子啼哭於路側，携之歸家，以餌餅糕婉轉詢之，始知爲君家子，是時夜已過半，兒亦大困乏，逢安之，今晨始送還耳，余謝之，媼不受而去，又友人劉難亭君，以貨款七百圓，放櫃內，封鎖，未半日，箱鎖未動，錢覓不翼而飛，自覺失之奇異，乃往長鬚于道人處占卦，道士斷曰，此欵未失，君可置酒筵於庭前，俱得共食之，席間高談陰果，賞善惡罰之言，欵可復家，及得之，已往勿須答也，友然之，未幾解果於隅下得之，吾二人深威道師之靈術，每有疑難，必往求之，所言眞如利刃刮竹，豁然，故將爲登報聲明，仰各界諸君，過事迷悶，而不能自決者，可往求之，去時遂帶卦賚五角，茲將長鬚于道人住址，詳明於次。

寓哈爾濱道外北小六道街路西聲遠堂內便是

感謝人　趙廷相　劉難亭　同啓

專門包治　淋　濁

德國醫學博士　布爾蘇閣夫

（專門）（治療）花柳科　皮膚科　心臟科

接診時間　午前八時至十一時　午後五時至八時

地址　道裏外國四道街路北三十五號二層樓上

眞美善·藝術化的一

衛生保健大浴場　溫泉浴池正式開幕

●在道外正陽街口路北

地址適中——交通便利化　建築完美——設備維新化　水質精潔——沐浴衛生化　藝師衆多——工作技術化　酬應周到——招待懇摯化　定價低廉——收費平民

猶太醫院

病房單間或公衆房間設備俱全取費低廉

各科均有專門醫師診治　自設化驗室　化驗血便及其他一切　並有電氣治療室　愛克斯光透光照像

道裏中國五道街四十號　電話（三七三二）

HELCONE　PAN-HORMONE PRAEPART.

德國　壽爾康　補片

調補兼施補力偉大　四季宜服功效顯著

本品採取（猩猩）（牛）（羊）等壯健動物之因『分泌』HORMONE好而蒙製或結晶體，能調整八體內複機能，抵抗力，使新血之產量增加，消滅潛伏之宿疾，充分實以富有礦植物中捉出之滋養，尤補充內臟各部之營養，強壯神經，盛旺代謝，改變虛弱之體，服後健康。

服一盒後的現象

面色！萎黃者，漸漸紅潤

皮膚！寬皺者，皺紋漸消

思想！健忘者，記憶漸強

腳力！步滯者，舉足漸輕

腎部！遺精者，即見痊愈

心臟！心跳者，漸漸鎮靜

▲▲▲壽爾康的補腦力無異以腦補腦　壽爾康的補血力無異以血補血　壽爾康的補精力無異以精補精

男·用·主·治·男·性·神經衰弱面黃肌瘦　夢遺滑精腰酸背痛

女·用·主·治·女·性·乾血閉經經期錯亂　久婚不育胎前產後

說明書備索……各大藥房均有出售

●上海江西路二六四號　柯爾登洋行經理　哈爾濱分行道外六道街口亭得利內

濟生堂藥店

◉開幕啓事

本堂籌備數月，業經就緒，並於六月一日開幕。經理服務藥界三十餘載，經驗宏富，自不待言。茲新張伊始，竭力求藥材品質優秀，價值低廉，一爲漢藥界所未有，正潔刀工精細，週到非普通者所可難比，具特色遵方配製，注重衛生，決無含混，確對於旅客及獨身生活者，本堂煎藥以功用自然，已聘到本市名醫李智猷，安達川二君隨時應診，並代賣北平同仁堂及東西兩洋成藥，批發零售，格外克己，各界惠顧，不勝歡迎，尙希

道裏新城大街路西，九十八號『福昌號』對過　濟生堂藥店謹啓　電話四一二二

歡迎投稿

滿映協會新發現 燦爛童星葉苓

在萬里尋母片中飾兒子

爲哈埠老音樂家葉長春之女 與其姐葉蓁稱爲葉氏姊妹花

滿洲映畫協會，第二期在京招考演員時，無意中發現了一棵燦爛的女童星六號葉家。在此先提一提葉苓小姐的父母吧，葉小姐的父親，是本市知名的老音樂家葉長春先生，現在葉老先生，仍在本市省立女子國民高等學校担任音樂教師。他老先生，也是記者中學時代的教師，故頗熟善。在記者約訪和記者到了他老先生的家中時，極其殷懃招待。而於葉氏，自置的瓦舍中，彼此暢敘，頗爲歡洽，尤關葉苓的生性，已盡得無遺了。

（葉苓）

其父代談小姐生性

葉苓小姐現在京中拍影，在哈當然不能面訪了，所以造訪其父母，除知葉苓現年僅爲十四歲，前在馬家溝小學校時代，即頗善歌舞，每遇學校演劇，或任何會體，不時扮演出場，據伊父稱其生性，謂苓係三繼母高雲娛所出，性行容貌，與其他姊妹頗爲殊異，其姊葉蓁，深沉柔和，迂頓慚懦，苓則大方剛強，聰慧超絕，態度容貌亦較優秀也，惜爲人有所長即有所短，伊於八九歲時，乃由於本性剛強，事非圓滿難償所願，因常生氣，由氣生疾，致於昨冬已由高小畢業而今春步入初中之時，即爲病魔所擾矣。（左圖葉蓁）（未完）

，這位女童星，就是目前在積極開拍中『萬里尋母』裏身飾兒子的葉苓小姐了。提起了葉苓小姐飾兒子，王丹小姐飾母親的映協第四套歌唱聲片萬里尋母，已在本刊兩次約略爲介紹過了，想在一般讀者的腦海中，早有了影子吧？爲向愛護本報的讀者們，介紹一點新的消息，於是訪問葉苓小姐的家庭，是在記者早已決定的了。茲將所得，拉雜誌下，以爲愛護本報的讀者們作個小的報告吧！

精舍言歡 暢叙衷情

這是前幾天的以前，一個傍晚的時候，記者乘着餘暇，走到馬家溝比樂街二十

鼓詞大王劉寶全（續）

近有封鼓欄板說

所憾平生技藝傳鉢無人

傑素題名

劉能鼓書戲劇，達二百餘齣之多，其最精采而爲觀衆所歡迎者，亦有五六十齣，如馬鞍山，長板坡，鬧江州，審頭刺湯等，皆爲彼之代表作，能一開口而博得台下人之彩聲。至所灌之唱片，有百代，高亭，培開，勝利等公司，如百山圖，烏龍院，大西廂，鬧江州諸劇，均皆早已傳播遐

（右圖即劉寶全）

運，風靡海內，以留下鼓書之典型。劉對於已故藝人，陳長庚，孫菊仙，譚鑫培，汪桂芬諸前輩技藝，平日極爲心折，至今猶常稱頌不離於口也。

—生平憾事—

劉之京韻大鼓，至今已成一種絕技，非他操藝者所可頡頏。彼因個人年華高邁，欲將此技傳諸後世，乃在京津兩地，樹植桃李，先後招收門徒達四五人，惟悉爲天賦所限，未能得其眞正衣鉢，此彼認爲生平一大憾事。後於萬分無奈之下，復收韓德榮（即目下爲劉操琴）爲徒，然亦惜其聲調不足，故僅傳其司紘。刻劉仍在物色相當可造人材，傳授其技，惟學習鼓書，較學大戲爲尤難，因戲有服裝之陪襯，生旦淨丑之調和，以及鑼鼓砌末之渲染，縱有疏神之處，亦不致大露破綻。鼓書則係便服登場，鼓板絲弦相陪伴，苟一稍微鬆懈，則必全劇不振矣，故學鼓書者，必具：五音全，秉性靈，記憶強，體雄健，以及天賦登臺胆量等五條件，如缺一則終不能成功也。（未完）

菊聲

葉盛章新排 智化盜冠

情節離奇 轟動故都

北京訊：葉盛章近來又有一齣邁越以前轟動菊壇的新戲成功了『智化盜冠』是一齣彙集百樣雜戲，生面別開出奇制勝之作。

事實是這樣，三俠五義載。歐陽春被惡霸馬強和他叔叔四執庫太監馬朝賢所誣陷，丁兆蘭丁兆蕙和智化艾虎商議搭救之策，於是智化和艾虎及小女子老僕人扮做一家逃難賣藝的，來到京都大賣其藝，表演有跑馬戲，要猴戲，要皮缸，上軸有各種驚人工夫，同時又給馬太監捉拿逃猴，他在萬仞高樹高殿上盤旋好久。（未完）

名劇家陳墨香所作「憐香伴」一劇

王瑤卿之女近曾主演（續）

語花乃以許箋雲者，許范氏子矣，屬其表兄張仲友，箋雲歸聒其夫爲己娶語花，張不可，詣曹隨之，乃行，以告同學友周公夢于曹，周亦欲得語花，如關公故事焉，曹罵使絕婚，所觀，復姓名，會范爲學使，偕仲友赴北闈，入嘉興庠之北上，曹已入詞林，而從語花病，曹詢其婢，知其愼詩友也，乃招女子之能詩者，爲語花伴，箋雲僞爲處女，應募往，曹不能識，遂留之，石堅獲鄉舉，出曹門，箋雲力謀以語花歸石，而曹與范相見，不知石即是范，意以語花歸石矣，媒則爲張仲友，曹言且欲以箋雲字人，箋雲語幼訂石姓，不可改，適箋花則言已所嫁石姓，即箋雲聘夫，曹不知箋雲已嫁，欲爲語婚他族，箋雲伴剪髮自矢，語花亦伴忽而剪髮，曹不得已，復以箋雲歸石，箋雲于婚夕，始以實告曹云。（完）

李萬春之新劇「呂布」

二十三日公演 博得空前好評

北京訊：李藝員萬春乃當代名伶中之最富於『春夏氣』者，其所排之新劇或重排之舊本戲，以及其個人在台上之唱做念打，口眼身步，無往而非生氣勃勃，有工力有精神，眞乃『萬紫千紅總是春』。

昔年有銀行界吳君極重李君，曾以蔣震泉兄之介，約在其家與萬春同酌，彼時萬春年齡尙幼，匆匆十載，想已不甚記憶，旋在斌慶社屢往觀其『白玉堂』，『裴元慶』，『小梁王』諸劇與藍月春合演，一對好青年，皆大可觀。或以不合京朝派風度少之，殊不知譚鑫培楊小樓少年時都跑過外埠；老譚且在外縣演草台戲，取多用宏，成功乃大。豈如今之標榜宗派者，僅取前人餘瀝，描頭畫角，摹仿古董之所爲哉。

萬春邇年充足進步，多藝多才，從多方面努力，二十三日演『呂布』貫串舊本，注以新猷，以萬春之風裁俊整，身手敏妙，勝任愉快，夫復何疑。『人中呂布，馬中赤兎』。正可爲今之萬春寫照也。

又訊：全部呂布這齣戲，正合乎青年演員李萬春的資格，因其品貌美俊，扮演呂布，必然合工，吾曾面詢萬春由何處起首，春謂原想由起布問探入，直演至白門樓止，奈探子一角難尋，只好由虎牢關溫酒斬華雄起至白門樓止，按起布問探係崑劇，現而今丑角，習該劇探子者甚稀，由此可知崑劇寥落，繼起無人，不禁爲之一歎，現在能演馬寡婦開店，花爲媒一宗評劇，台下却能坐無隙地，若演思凡，刺虎，一類崑劇，台下不過百餘人耳，試想誰還去學崑劇起布問探，戲曲亦文化之一，而文化之退減，於此可見一斑矣。

李萬春之呂布—英姿瀟灑，正如劇中人，萬春演此，有戟對劍，對刀，對矛之希奇武功，鳳儀亭畔，與貂嬋之深情纏綿，極其香艷，與鑼鼓喧天大戰百合，另是一番場面，是後之白門樓，是全劇最重要之一幕，『一失足成千古恨』令人聆之，不勝惋悼。（未完）

明星公司出品『馬路天使』之一幕
端節在道裏大光明公映

銀星日跡（續）

而素莉又不會自已化裝，便叫白小姐替她化裝。白小姐也許態度過於叫她難堪，又把擦睫毛的油膏塗到素莉的眼睛裏去。素莉說她是故意的，因此竟哭鬧起來。而白小姐也說，故意的就怎麼啦！這都是你不在才致發生了這事。』

我也不去計較了，只替素莉下了粧，再重新替她化了裝，叫她不要再鬧孩子氣了。等一會大家乘了兩部汽車外出，一直開到城外附近去拍外景。今天沒有我的戲，我只去旁觀罷了。陸導演似乎是一個好好先生，不像上海的導演那般的東奔西奔走，却只安坐在布椅上，一霎時已拍了十幾個鏡頭了。眞是敏捷得可佩。可是成績却有點令人懷疑。所拍的是白小姐和唐官挽着臂散步的戲，雖然形跡十分的親，可是白小姐的面部是保守着氣憤的精神，不知她的芳心中在想着什麼心事，教人看了莫明其妙。素莉第一次上鏡頭不免慌張一點。

☆ ☆ ☆

◉請看山西堪輿大六壬 神卜張青雲奇卦
山西張青雲先生乃大堪輿家也，深得術學奧妙，善之過去未來天文地理人事，星移斗轉，尤善推測大六壬，知天通地，干通人通干之神，奇如市面錢糧之漲落求謀之成敗，階級之進退，婚嫁姻緣，疑難有病人之生死，至於大批八字選擇吉日，合婚退婚嫁娶，凡有不可解者，而先生之神卜誠效，一言決定，判斷明斷。
△介紹人 楊壽臣 張子衡
館址：道外北小六道街路西青磚樓下 日榮五 劉武 劉樂亭 仝啓

敬送 ○早○遺 健忘不孕 腎虧腦弱 古宮秘方

並贈 治瘋骨痛驗方 照方配服，能使精關強固，思想靈敏，美顏潤神，效驗驚人，治愈千萬，莫不稱奇，皆有來函證明，各界欲索報者，函索即寄。上海法界白爾部路太和里五十三號 中國腎腦病院啓（四月）（濱江）

德國醫學博士 莊結爾萬
道裡外國三道街六十三號
專治淋病皮膚花柳虛弱
接診時間 午前八時至十一 午後四時至七時

德國醫學博士 衛德美 精通滿語
專門內外科婦人科小兒科花柳科皮膚科產科 接診時間每日上午九點至一點 午後接診每禮拜一禮拜三禮拜五五點至七點
新遷道裡十二道街三十三號二樓第四戶 電話七二三九

◉醫林介紹◉

醫士林德爾 道裏十四道街五十三號 郵局隔壁電話三六二四 專門產科及婦科各症 接診時間 自八時半至十二時 午後四時至六時

濟世醫院 內科小兒科 京都醫學士金丹錫 齒科 齒科醫學士金殷鎬 時間自上午九時至下午四時 道外北頭道街七十四號 電話九二八六一

明明眼科醫院 哈爾濱道裡中國頭道街 電話七五一〇 醫學博士石增榮 白內障復明手術 斜視美容手術 住院有各等病房 疾病問答（須附足信票者）

女醫士石闊夫司喀牙 地址十四道街三十三號 郵局隔壁電話（七一一九） 專治婦科產科內科 接診時間午十時至十二時 大安街五號德國醫院 九時至十二時

鏡波 南滿醫學士德國醫院 小兒科專門 吳鏡波 留學小兒科專門 本院現遷移道裡中國頭道街十一號（照常施診）即明明眼科醫院隔壁 診療時間上午十時至下午一時 午下三時至六時 星期日下午休診

鳳石內科醫院 道裏中國頭道街二十二號 醫學士劉鐵城 南滿醫學 內科 每日午前十時至午後一時 診察時間 午後三時至六時 星期日只限午前

德國眼科醫學博士 格利德恩耳 道裡二道街十七號二層樓上萬國農具公司隔壁 電話七五六四號 診療時間 上午十一時至一時 下午五時至七時 南崗郵政街七七號

醫士伍拉赫 道裡砲隊街一五三號 電話四九八 專治內科神經心臟病並電 接診時間晨九時至十一時 午後四至六 聘有滿人翻譯

醫士愛布什甸 專治內科各症 道裡外國七道街十三號 接診時間十一時至十二時 午後五時至七時 電話三七七五

醫士壽爾泰斯 石頭道街九十五號二層樓 內外科及婦科 電話三一三五

現已返哈照常應診 接診時間 每日上午八時半至十時半

女醫士巴杜申斯喀牙 專治婦人外科及內科各症 接診時間午前八時半至十二時 午後五時至七時 並可約定時間 道裏中央大街二十二號 電話二五三三七 ▲外國三道街一號

德國醫學博士伊乍阿克 道裡經緯街五號 電話五三○ 專門眼科 接診時間晨九至十下午三

大明眼科診療所 女醫師趙守信 治療時間上午十時至十二時 下午三時至七時 禮拜日僅上午應診 二回處即外國七道街二十五號

醫士謝綿托斯基 專門婦科產科內科 道裡中國十道街三十一號 接診時間午後三時至五時 小兒不能針藥者注意

官准 推拿小兒科 欒樹庭 道外中五道街路東九號

女醫士梅力尼國夫 專治婦科產科花柳科 道裡外國三道街十八號二樓 接診時間 午前九時至十時 午後四時至六時

醫士渥洛布林司基 專治內科小兒科肺結核 道裡中國四道街二十四號第三戶 電話二四五七 接診十一時至十二時半 午後五至七

醫士周闊五斯及 專門耳鼻喉科及外科 道裡外國六道街八號房第三戶 電話三三八八 接診時間晨十時至十一時 午後四時至六時

花柳病專科！ 燕醫生醫社 址地 道外北七道街路西 電話三一三七

漢醫高仲山 統治男婦小兒一切內科病症隨時門診出診 診所正陽十四道街成德堂 電話二九八〇

牙醫

牙醫 亞陸哥斯及愛魯墨 創設於一九一五年 道裏外國三道街七號中央大街拐角 電話四八〇一 應診時間晨九時至二時 後三時至六時 星期日十時至一時

治牙之處 道裏十四道街三十九號 郵局毘鄰三樓三號 每次診費二角藥費在內

無痛苦 適滿語 俄牙醫 皮吉諾籟 謹啓 採用歐洲材料 里坡落前開七
牙補牙料價收產材料費師經驗宏富手術精美克金

日本齒科醫學士 劉東亮 牙病藥物治療，專門保存，永久不犯 地址哈爾濱景陽街平安電影院南隔壁東亮齒科醫社

第二齒科專門學校教授 牙醫士 陳素梅 貧人免費治療 鑲牙只收材料 道裏外國七道街南三

失照聲明作廢
領名 王玉三 照號 三三九六 坐落 住址同坐落 地目 熟地 五區拉拉屯 面積 二垧 四至 東至道 西至 南 北皮姓
右記失照自登報日期滿三個月如無異議者論落於何人之手均認無效特此聲明 5，26 雙城縣長吳奎昌

主治 先天不足 思慮太過 夜夢遺精 滑精冷汗 子嗣艱難 形容早衰 耳聾耳鳴 頭暈 健忘 失眠 腰痛 背痛 四肢 陽痿 白濁 性慾減退 咳嗽 諸虛

唯一補腎健腦大王 育腎寶

特長 育腎寶爲人體天然滋補劑，根據德國腎藥局方，極貴參茸加以化學技術製成丸劑，服後由腸胃消化吸收，增加血液，補益精神，強健體力，延年益壽。

聲明 凡腎虧患者，由發生百病，服育腎寶，特萬試萬中，止虛補腎，見效迅速。

贈送『育腎寶』乃爲濟世普及，凡患者購買一盒，即贈一盒，每盒價元二角，購十盒以上，外埠函購者，寄費加一。經理處哈爾濱道外十五道街路東

育腎寶代理贈送處 金勃先藥房
大連華泰藥房 大連德記 奉天金城藥房 奉天同盛東 吉林洪春堂 新京日益昌 東安吉林江省 福安堂 站口 同興 赤峰同益 城東增益 富興 錦州 恒泰 盛全 鳳
（來函招請外埠代理蓋章接洽）

啓者請君注意認明安國爾金線蜘蛛牌的撲粉氣味芬芳甚是優良價值從廉望君提倡此粉由西洋名廠特選上等材料湊合作成哈埠各大商店均有代售定貨不悞請君購用使之方知言之不謬也

代理處 哈爾濱道裏炮隊街門牌一百五十七號
利商 吉星洋行

定製最新流行 西服 便禮服 大協和服 女大衣 女外套
備有大宗現貨 定價極爲低廉
恒順昌
哈爾濱道裡新城大街 電話（四四二九 五五〇八 五七〇八五）
支店新京頭道溝吉野町 電話（長三一七二 三六七一五）

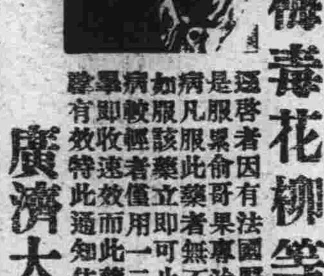
有患梅毒花柳等病者注意
廣濟大藥房 自動電話二八一二 信箱三百一十四號 道外中央大街（即外國二道街）

龍光
新設日本口語文法速成班
早班，七點十五分至八點十五分，一班
晚班，八點至九點，九點至十點，兩班
修業期間，兩個月
開學，本月二十五日
高等日語讀本班 午後七時至八時，一班
日語會話班 午後八時至九時，一班
校址：道裡斜紋四道街七號

失照聲明作廢

領名	坐落	地目	面積	四至	失照號碼	失照年月	失照原因
甯遺魯	黃字七井	旱田	七〇一三〇	東許文毓 西孫福祥 南孫福祥	土地執照不詳	大同元年	匪亂遺失
同	同	同	四〇〇	東苗鳳和 西孫福祥 南苗臣新 北獄溝	土地執照不詳	同	同

右記地照及契稅執照同時遺失自登報日起滿三個月後如無聲請異議者不論落於何人之手均認無效特此聲明作廢 5，5，20 肇東縣長王光旭

失照聲明作廢

領名	坐落	地目	面積	四至	失照號碼	失照年月	失照原因
劉昌永	律宇六井 迺西余荒	旱田	一〇〇	東徐振甲 西劉成富 南律宇 北呂宇	土地執照不詳	康德元年八月十二	被匪焚燬
劉清永	律宇六井 迺西余荒	旱田	一二五	東徐文富 西劉永昌 南劉振 北呂宇	土地執照不詳	康德元年八月十二	被匪焚燬

右記失照自登報日起滿三個月時如無聲請異議者不論落於任何人之手均認無效特此聲明 5，5，20 肇東縣長王光旭

失照聲明作廢

領名	坐落	地目	面積	四至	失照號碼	失照年月	失照原因
修成	盛字二井	旱田	四九〇	東高山 西程振海 南于喜海 北辰宇	土地執照不詳	大同元年	因匪患遺失
同	同	同	六〇二〇	東高山 西程振海 南于喜海 北辰宇	土地執照不詳	大同元年	因匪患遺失
同	同	同	四一九〇	東高山 西程振海 南于喜海 北辰宇	土地執照不詳	大同元年	因匪患遺失

右記地照及契稅執照同時遺失自登報日起滿三個月後如無聲請異議者不論落於何人之手均認無效特此聲明作廢 5，5，20 肇東縣長王光旭

只看大便不易揣測的 嬰兒疾病

嬰兒不會說話、故如要探悉他的健康狀態、總得觀察大便的性狀。如混入粘液顆粒或帶靑綠色、又排便次數日達三四回以上、則確是消化不良、乳兒脚氣等榮養障碍的强有力

兆候 這是一般人對乳兒大便的通有觀念、雖不無一面的理由、然如祇就大便、而判斷嬰兒的健康則或恐發生重大的錯誤、危險萬狀。大便的狀態雖然有些不佳的情形、而幾許的混入粘液或顆粒、或帶靑綠色、然要是嬰兒的發育順利、神氣良好、動作活潑、夜得安眠、就可安心。尤其是大便的頻數、更沒有變改食餌或減量的必要。然若是發育不佳、動作

無力 夜裡啼鬧異常則無論大便狀態怎樣良好、也得認作有病、而非加調理不可。若連大便都不良好、那便更不可疏畧了。此時舊式的調理法、或更換食品或節減食量、甚至採用絕食療法。可是今日醫學、則不以爲然、這種方法、可以殺減身体的抵抗力、遷延疾病的恢復、結果危及生命眞是有害無益的。那麼怎樣調理纔好呢。因爲旣有這樣症狀、一定是榮養缺乏的時候。所以補給滋養豐富的食物、同時投與活性黑菲菌劑『若素』、以助消化機能尤爲有效。『若素』係以黑菲撒卡羅米西斯菌爲原料而製成的活性藥內含性能助長乳幼兒的發育

改善 體質的黎精、非斯奇精、肝糖素鈣等貴重榮養素極爲豐富、故若常用『若素』則可以防止榮養的倚偏或失調而起的消化不良或乳兒脚氣、且助長身體的發育。『若素』的成分除榮養素外、更含維他命荷爾蒙活性酵素等貴重要素、故因其有這些成分的綜合作用、即所謂細胞原形質賦活作用提高乳幼兒的消化機能、加强身體組織、旺盛抗病力量、誠可謂爲家庭不可或缺的藥物

酒刺與胃腸病 同時治癒!!

鄙人曾患慢性胃腸加答兒、經過無限痛苦、每在一個月內、必有一二次之澈夜腹痛。並且有時復作嘔吐。實爲苦悶之事。近正在豫備考試、以致運動不足、胃腸益見惡化酒刺亦同時遍來、回想在一年前爲止之過去時期、曾爲運動生活、是以胃腸並無任何異狀。近來則因守家門、殊少勞作、覺至胃腸惡化百病叢生、而由來服用種々藥品、但毫無効果之可言、遂使悲觀自持。萬念俱灰。正度厭世生活、忽閱新聞記事見載有『若素』廣告一欄、當時竊思此藥深恐依然無濟於事、但轉念何妨再行一度試服、而作萬一之妄想。於是買來一瓶、開始試服。不料胃腸日有起色並且由來作祟之酒刺因而痊癒胃腸亦收全功。一切痛苦完全掃除淨盡矣。余因深蒙『若素』之恩德、是以謹述經過併誌感謝微忱。

(旅順) 汪家駒

小孩的零食不能廢

只要注意種類和分量

小孩沒有不要求零食品的這不是由吃飯分量不足、也不是由嗜好性成、確是小兒身体自然的要求。因爲小兒的新陳代謝、若說身体的大小、還算大、故祇吃了三頓飯、營養自感不足。雖然頓飯加量、也恐腸胃化食不盡。所以把三餐的食量分作四五回、是最合理想的法子。如這樣手續、非一般家庭所能持久、且因童心恒求變化故有隨時給與零食的必要但因小孩天生放肆不能克己、故如任其所欲有起過食偏食而損傷胃腸的危險所以母親或奶媽對於應給零食的種類和分量、非加十二分的注意不可。要是斷奶未久的小兒、則應給

最易消化的東西

例如把乳菓、餅乾、容易消化的鮮果等少量、每日給二回。稍長的小兒、則以麵包、普通點心、烤山芋等限一定分量充作零食爲宜。小兒的傳染病、因不良的零食品而起的頗不爲少。尤其是街上的攤鋪或叫賣人所販的糖菓饅頭等、是

最堪注意的

然欲免此弊、須把日常的零星食品、每在家庭自製備用、則太費事了。且小兒心理、與自家作品不如他家作好、故最喜自己去買吃。這雖屬不好習慣、然欲性急的改善、反傷小兒的情感、而有失掉那獨有天眞的弊害。那麼對於已成習慣的小兒、與其禁之太嚴、不如造成食後服用『若素』的習慣、乃爲善策吧。因爲本劑可以豫防食傷以及腸胃系的傳染病同時有堅固腸胃、助長發育的功効、

且因該藥味道好

故雖視藥如仇的小兒、也可樂而服用。甚有笑話、某家長子因病服用『若素』小弟妹們都看哥々愛吃、爭先要求、五個子女天々所消匪鮮、一瓶『若素』不足一星期之用、因而父親經濟恐慌、以後父親採取祇制主義躬自按分頒給云其實『若素』一日祇有二三分就彀、並不算貴、那麼上述的可說是對於『若素』味道可口的一種側面表現詞啦。又據東隣消息、

近年該國小學校

當『若素』作虛弱兒童的補品而盛行各地、竟舉驚人良好成績、頗惹全國父兄的莫大歡迎云。

本藥能有如是偉力的理由已如上述、便是該在所含堅固兒童腸胃的成分、助長發育的成分以次凡人体維持健康上不可缺少的種々貴重要素、相補作用所得的綜合効果了。

『若素』三百錠瓶(約一個月份)日金一元六角、一千錠瓶五元、發售於世界三十個國的各埠藥房、至於總發行所在日本東京市芝公園、榮養與育兒之會(振替口座東京一七〇〇番)

只因一子嬌養過度 而流弊叢生

(福州) 朱寶叔

鄙人生有四女之外、只有一男、今年爲小學四年級生、只因惟此一兒嬌慣異常竟致身体柔弱。胃腸多病、每常貪食稍多、立刻腹痛下痢。因此食慾減退在校讀書、每月必須因病請假兩三日、往々多至五六日之休養。

是以家人非常憂慮乃就附近藥房陳述病狀選購藥品藥房主人出以大瓶『若素』並言服之必有卓効、鄙人因向來未會命渠服過此種藥品、深恐耗財無補、乃換買小瓶者用資試服。於是買得小瓶『若素』一瓶持歸家中、疑信參半命渠依法吞服、最初數日、並未見如何効果、以至第一瓶將服完之時、而効力乃見。當即馳赴藥房說明一切、藥房主人答以『再服一瓶以觀究竟』嗣後照法又服完一小瓶、以至現在十分相信、乃又買來大瓶一瓶、正在服藥中間、不料豚兒之胃腸、逐漸强壯面色大佳肌肉豐滿異常矣家人以及親友、見者莫不喜出望外。確因藥房主人勸告服用『若素』至使豚兒轉弱爲强、化險爲夷、萬分感謝。決意繼續服用、不敢間斷。他人聞者亦莫不感同身受、迺來豚兒赴校照常出席、迄無請假曠課之事矣。

專門耳鼻喉科

醫士 連次番爾

道裡外國四道街二十五號第四戸松浦洋行迺西 電話二一一九

▲接診時間 (每日午前九時至十一時下午四時至六時星期日停診)

失照聲明作廢

領名 趙雲橋 住址 肇東縣宣化保致宇餘荒甲
坐落 雨宇二井 照號 不詳
地目 城荒 面積 貳百七拾垧
四至 東孫成泰 南致宇二井 西雨宇三井 北石碧岩
右記失照自登報日起滿三個月時如無聲請異議者不論落於何人之手均認無效特此聲明
康德五年五月 日 肇東縣長王光旭

失照聲明作廢

領名 王常禮 住址 順天保張家大窩堡甲門片十七號
坐落 成宇五井 照號 不詳
地目 撩荒 面積 二十二垧五畝
四至 東趙連魁 南至成宇 西任聚貴 北至律宇
右記失照自登報日起滿三個月時如無聲請異議者不論落於何人之手均認無效特此聲明
康德五年五月 日 肇東縣長王光旭

失照聲明作廢

領名 隋海山 住址 安達縣洪家店保四甲太平庄屯
坐落 露宇五井 照號 不詳
地目 原荒 面積 二十四垧
四至 東至安達縣界 南隋海山 西至露宇六井 北至安達縣界
右記失照自登報日起滿三個月時如無聲請異議者不論落於何人之手均認無效特此聲明
康德五年五月 日 肇東縣長王光旭

失照聲明作廢

領名 樹森堂 住址 一面坡 坐落 黃玉河子東南岔
照號 [illegible]
地目 荒地 面積 一百八十垧 九十垧
四至 東至六九 南八三 西至八三 北至界堆 [illegible]
右記失照自登報日起滿三個月時如無聲請異議者不論落於何人之手均認無效特此聲明
5，5，12 葦河縣長蔡興吾

失照聲明作廢

領名 萬成義 住址 昌五茂盛甲六十一排
坐落 昌五茂盛街 照號 不詳
地目 頭等街基 面積 一百丈方
四至 東邢殿升 南至官道 西至閻景和 北至王宗嶽
右記失照自登報日起滿三個月時如無聲請異議者不論落於任何人之手均認無效特此聲明
康德五年五月 日 肇東縣長王光旭

失照聲明作廢

領名 王治德 住址 第四區魁興甲
坐落 太平川 號碼 清字部照四九七六九三號
地目 旱田 面積 三垧
四至 東至宋本姓 南至本姓 西至 北至山頂
右記失照自登報日起滿三個月時如無聲請異議者不論落於何人之手均認無效特此聲明
5 5 26 延壽縣長邵中嘏

失照聲明作廢

領名 苑廣富 住址 中和保中信甲
坐落 五區中和鎮 號碼 清字執據二三〇二二號
地目 旱田 面積 三垧八畝九分
四至 東至郭姓 南至李姓 西至李姓 北至石頭河
右記失照自登報日起滿三個月時如無聲請異議者不論落於何人之手均認無效特此聲明
5 5 26 延壽縣長邵中嘏

失照聲明作廢

領名 馮金廷 住址 方正縣城北門西甲
坐落 五區長發屯 號碼 清字部照三三四一四七號
地目 旱田 面積 九垧二畝
四至 東至樂姓 南至孔姓 西至竇主 北至錢姓
右記失照自登報日起滿三個月時如無聲請異議者不論落於何人之手均認無効特此聲明
5 5 26 延壽縣長邵中嘏

失照聲明作廢

領名 王發 住址 延壽保東關甲
坐落 四區平川平 號碼 清字執據一九〇九九號
地目 旱田 面積 十五晌
四至 東至溝 南至山頂 西至山頂 北至河
右記失照自登報日起滿三個月時如無聲請異議者不論落於何人之手均認無效特此聲明
5 5 26 延壽縣長邵中嘏

武田病院

姙產業可住院

哈爾濱道裡石頭道街民會樓上

美國醫學博士 武田忠造

產婆 三好ヨシノ

電話 病院二七三七 自宅二八八三

律師池龍師

現又執行律師業務

聘請辦理訴訟或法律顧問者請駕臨接洽

道裡中國四道街西頭路南三十八號 電話三九三四

好消息

亞細亞牌麥酒來滿了!!!

亞細亞牌麥酒在日本國內是唯一的佳釀是無上的飲料行銷以來早爲官紳各界所贊許茲爲推廣銷路起見特來滿洲創設經理處尚望愛好諸君惠顧試用爲幸

北滿總經理處

日本 中西商會 道裏電話三八一二 道裏水道街

滿洲 福源祥合記 道裏電話三五八八 七二六五 南和街

同茂東

機鋸工廠

特備大宗大小木方板皮燒柴各種箱料代割鋸口如蒙惠顧

建築材料厚薄板片灰條鋸末一概俱全出品迅速不勝歡迎

總工廠 道外東江沿外 電話九·二六四二號

分工廠 八站南木廠 電話三九三五 三七六四號

雜貨商店

新到各種春夏用品 新花綢緞時式襯衫 棉布雜貨毛布人絹 批發零售價値從廉

道裡十二道街 電話四二九七 六一七三號

同發隆百貨店

春季男女兒童大氅備齊

春風起! 備衣— 綢緞絲絨料本店預備齊花色又翻新價碼又便宜

自來水筆·各牌俱全

哈爾濱道裡新城大街 電話 一階五七一一 二階二三八五 三階三〇九一

增强小兒生命

養成鐵堅的体格、金粒育兒藥眞是孩兒生命的泉源

關於病兒或虛弱兒的前途時常感覺焦躁不安的母性們

急如旋風的痙攣抓住可愛的孩兒、所謂迅雷不及掩耳挺身閉氣行將致死、連醫師也宣告無望的時候

在這樣危急萬狀的當兒、趕快投給金粒良藥、那麼嬰兒的危急便可立即挽救、所有的不安一切的苦惱無形解消一空、同時並能加强小兒天然的生存力、恢復原有的健康、使得有較前更美善的發育、誠是唯一無二兼備治病保健双重功効的小兒聖藥

小兒良藥 **樋屋奇應丸**

主効: 疳積、蟲積、閉氣假死 搐搦、眩暈、突發怪熱 牙生變蒸、感邪受熱 夜啼、痘瘡、痲疹、消化不良、痧氣瀉泄 便色帶綠、胎毒、天生体弱的小孩

藥價: 二十錢 三十錢 五十錢 徳用包一円

新代進呈『育兒之友』(日本文)

大阪天滿橋 發售處 樋屋合資會社

總經理處 哈爾濱八站南馬路 奉天加茂町 大連浪速町 日本賣藥會社

13-C-9